

استمارة الإفصاح رقم (2)
استمارة خاصة بالإفصاح عن النتائج المرحلية
كما في 31 آذار 2024



بنك سورية الدولي الإسلامي
Syria International Islamic Bank

استمارة الإفصاح رقم (2)

استمارة خاصة بالإفصاح عن النتائج المرحلية للفترة: 2024-03-31

أولاً : معلومات عامة عن الشركة:

اسم الشركة: بنك سورية الدولي الإسلامي

النشاط الرئيسي للشركة: تقديم كافة الخدمات المصرفية و ممارسة أعمال التمويل و الاستثمار وفقاً لقواعد الشريعة الإسلامية .

تاريخ إنشاء الشركة	تاريخ السجل التجاري	تاريخ المباشرة	تاريخ الإدراج في السوق
2007-4-9	2007-4-9	2007-9-15	2009-6-7

رأس المال المصرح به والمدفوع وعدد الأسهم المصدرة:

رأس المال المصرح به	رأس المال المدفوع	عدد الأسهم	عدد المساهمين في نهاية الفترة
15,000,000,000	15,000,000,000	150,000,000	12,133

رئيس وأعضاء مجلس الإدارة والجهات التي يمثلونها:

الرقم	الاسم	الصفة	الجهة التي يمثلها	نسبة الملكية
1	السيد تيسير الزعبي	رئيس	لا يوجد	%0,167
2	السيد باسم زيتون	نائب	لا يوجد	%0,151
3	السيد مأمون الدرکزلي	عضو	لا يوجد	%0,147
4	السيد نبيل الياس	عضو	لا يوجد	%0,147
5	السيد أحمد نحاس	عضو	لا يوجد	%0,083
6	السيد غالب بياسي	عضو	لا يوجد	%0,083
7	السيد بديع رفيعة	عضو	لا يوجد	%0,083

الرئيس التنفيذي (المدير العام)	بشار الست
مدقق الحسابات	شركة يو تي سي انترناشونال ولطفي السلامة
عنوان ورقم هاتف وفاكس الشركة وموقعها الالكتروني.	المزة - فيلات شرقية-مقابل دار البعث هاتف : 6114691- فاكس : 6114694 www.siib.sy

قيَم السهم:

القيمة الاسمية	القيمة الدفترية	القيمة السوقية نهاية الفترة
100	4,934.93	3,831.44

ملخص النتائج المرحلية :

النسبة التغير %	بيانات 2023-12-31	بيانات 2024-03-31	النتائج المرحلية المقارنة
%13.03	7,892,518,176,729	8,921,037,479,717	مجموع الموجودات
%4.30	709,700,002,182	740,240,136,749	حقوق المساهمين
النسبة التغير %	للتلاثة أشهر المنتهية في 2023-03-31	للتلاثة أشهر المنتهية في 2024-03-31	النتائج المرحلية المقارنة
%(21.14)	112,505,598,955	88,718,512,868	صافي الإيرادات *
%(49.70)	75,675,593,184	38,063,939,767	صافي الربح/الخسارة قبل الضريبة
%1139.67	3,070,480,659	38,063,939,767	صافي الربح/الخسارة قبل الضريبة بدون أثر خسائر / ربح القطع البنوي
%(15,748.01)	64,884,126	(10,153,071,409)	ضريبة الدخل على الأرباح
%(63.15)	75,740,477,310	27,910,868,358	صافي الدخل للمساهمين
%(63.15)	<u>504.94</u>	<u>186.07</u>	ربح/خسارة السهم

* صافي الإيرادات ويمثل إجمالي الدخل التشغيلي لدى المصارف وصافي الأقساط المكتتبة لدى شركات التأمين ويمثل رقم المبيعات لدى باقي القطاعات.

** بحسب التغير كما يلي: ((رقم الفترة الحالية - رقم الفترة السابقة)/رقم الفترة السابقة)*100

النتائج المرحلية بعد استبعاد فروقات أسعار الصرف غير المحققة :

التغير %	للتلاثة أشهر المنتهية في 2023-03-31	للتلاثة أشهر المنتهية في 2024-03-31	النتائج المرحلية
%(100.00)	72,605,112,525	-	أرباح/ (خسائر) ناتجة عن تقييم مركز القطع البنوي غير محققة
%790.20	3,135,364,785	27,910,868,358	صافي الدخل للمساهمين بعد استبعاد فروقات غير محققة
%790.20	<u>20.90</u>	<u>186.07</u>	ربحية السهم بعد استبعاد فروقات غير محققة

ملخص لأعمال الشركة والأحداث خلال الفترة :

- بلغت إجمالي موجودات المصرف لتبلغ مايقارب 8,921 مليار ليرة سورية لغاية نهاية الربع الأول من العام 2024 وذلك بنسبة زيادة 13.03% مقارنة بنهاية العام 2023.
- نمت المحفظة الائتمانية للمصرف بالصافي لغاية نهاية الربع الأول بنسبة 2.18% مقارنة بنهاية العام 2023 لتبلغ مايقارب 1,617 مليار ليرة سورية، مع استمرار المصرف بدعمه لجميع القطاعات الاقتصادية من خلال هذه التسليفات .
- بلغت إجمالي ايداعات لدى المصرف ما يقارب 5,543 مليار ليرة سورية لغاية نهاية الربع الأول من العام الحالي 2024 مقابل 5,063 مليار ليرة سورية مقارنة بنهاية العام 2023 اي بزيادة مقدارها 480 مليار ليرة سورية وبنسبة نمو 9.48%.
- بلغ مجموع حقوق المساهمين 740 مليار ليرة سورية لغاية نهاية الربع الأول من العام الجاري 2024 ليحقق المصرف نسبة نمو 4.30% مقارنة بنهاية العام 2023 .
- تابع المصرف سياسته الاحترازية لتفادي المخاطر الائتمانية عن طريق تكوينه للمخصصات والمؤونات التزاماً بالقوانين والتعاميم الصادرة عن مصرف سورية المركزي والمعايير المحاسبية الدولية.

تاريخ : 2024-08-08

الرئيس التنفيذي

بشار الست



Handwritten signature in blue ink.

بنك سورية الدولي الاسلامي
شركة مساهمة مغفلة عامة
البيانات المالية (غير المدققة)
للفترة المنتهية في 31 آذار 2024



شهادة محاسب قانوني

تقرير مدقق الحسابات المستقل حول مراجعة البيانات المالية المرحلية المختصرة

إلى السادة مساهمي بنك سورية الدولي الاسلامي شركة مساهمة مغفلة سورية عامة

مقدمة

لقد قمنا بمراجعة بيان المركز المالي المرحلي المختصر المرفق لبنك سورية الدولي الاسلامي ش.م.م عامة ("البنك") كما في 31 آذار 2024 والبيانات الموحدة المرحلية للدخل والدخل الشامل والدخل والمنسوبات المتعلقة بشبه حقوق الملكية لفترة الثلاثة أشهر المنتهية بذلك التاريخ والبيانات المرحلية للتغيرات في حقوق المساهمين والتدفقات النقدية لنفس الفترة وملخص السياسات المحاسبية الهامة والإيضاحات التفسيرية الأخرى.

إن الإدارة مسؤولة عن الإعداد والعرض العادل لهذه البيانات المالية المرحلية المختصرة وفقاً للمعايير الصادرة عن هيئة المحاسبة والمراجعة للمؤسسات المالية ونموذج المحاسبة الدولي رقم (34) "التقارير المالية المرحلية"، وذلك بما لا يخالف أحكام الشريعة الإسلامية، ووفقاً للقوانين المصرفية السورية النافذة وتعليمات وقرارات مجلس النقد والتسليف، إن مسؤوليتنا هي إبداء استنتاج بشأن هذه البيانات المالية المرحلية المختصرة بناءً على مراجعتنا.

نطاق المراجعة

لقد أجرينا مراجعتنا وفقاً لمعيار المراجعة الدولي 2410 "مراجعة المعلومات المالية المرحلية التي يقوم بها مدقق الحسابات المستقل للمؤسسة" والذي يتطلب أن نمثل لمتطلبات قواعد السلوك المهني وتخطيط وتنفيذ أعمال المراجعة. تتكون مراجعة المعلومات المالية المرحلية من إجراء استفسارات، بشكل أساسي من الأشخاص المسؤولين عن الأمور المالية والمحاسبية، وتطبيق إجراءات تحليلية وإجراءات مراجعة غيرها. إن المراجعة أقل في نطاقها إلى حد كبير من التدقيق الذي يتم وفقاً للمعايير الدولية للتدقيق، وبالتالي لا يمكننا من الحصول على تأكيد بأننا سنكون على دراية بجميع الأمور الهامة التي يمكن تحديدها في عملية التدقيق. تبعاً لذلك، فإننا لا نبدي رأي تدقيق.

استنتاج

بناءً على مراجعتنا، لم يلفت انتباهنا شيء يجعلنا نعتقد أن البيانات المالية المرحلية المختصر المرفقة لم يتم إعدادها من كافة النواحي الجوهرية، وفقاً للمعايير الصادرة عن هيئة المحاسبة والمراجعة للمؤسسات المالية ونموذج المحاسبة الدولي رقم (34) "التقارير المالية المرحلية" وذلك بما لا يخالف أحكام الشريعة الإسلامية، ووفقاً للقوانين المصرفية السورية النافذة وتعليمات وقرارات مجلس النقد والتسليف.

أمور أخرى

إن نطاق مراجعتنا - ضمن نطاق معيار المراجعة الدولي 2410 "مراجعة المعلومات المالية المرحلية التي يقوم بها مدقق الحسابات المستقل للمؤسسة" يتضمن أيضاً القيام بإجراءات المراجعة حول التزام المصرف بتطبيق أنظمة وتعليمات هيئة الأوراق والأسواق المالية.

دمشق 2024/07/24

شركة يو تي سي إنترناشيونال ولطفي السلامة



٨٤٢٢

رقم

ش / 8

رقم الترخيص /

اسم

شركة يو تي سي إنترناشيونال ولطفي السلامة
محاسبون قانونيون محدودة المسؤولية

بنك سورية الدولي الإسلامي شركة مساهمة مغفلة عامة

بيان المركز المالي
كما في 31 آذار 2024

31 كانون الأول 2023 مدفئة ليرة سورية	31 آذار 2024 غير مدفئة ليرة سورية	إيضاح	
			الموجودات
4,340,396,951,741	5,174,572,530,125	3	نقد وأرصدة لدى المصارف المركزية
1,108,937,712,548	1,115,940,395,111	4	إيداعات وحسابات استثمار لدى المصارف والمؤسسات المالية استحقاقها الأصلي مدة ثلاثة أشهر أو أقل
457,349,803,590	457,306,199,506	5	حسابات استثمار لدى المصارف والمؤسسات المالية استحقاقها الأصلي أكثر من ثلاثة أشهر
1,582,346,308,183	1,616,777,810,025	6	ذمم البيوع المؤجلة وأرصدة الأنشطة التمويلية بالصافي
5,664,189,154	6,435,326,436	7	الاستثمارات المسجلة بالقيمة العادلة من خلال الدخل الشامل الأخر
3,714,362	3,658,350	8	صافي موجودات إجارة منتهية بالتمليك
97,427,308	2,267,886,426	9	صافي موجودات قيد الاستثمار أو التصفية
6,377,473,802	9,936,045,190	10	حق استخدام أصول مستأجرة
87,627,161,334	100,900,488,166		موجودات ثابتة بالصافي
1,066,381,499	1,085,048,186		موجودات غير ملموسة
215,419,718,502	348,580,757,490	11	موجودات أخرى
87,231,334,706	87,231,334,706	12	وديعة مجمدة لدى مصرف سورية المركزي
7,892,518,176,729	8,921,037,479,717		مجموع الموجودات
			المطلوبات و اشباه حقوق الملكية وحقوق المساهمين
			المطلوبات
265,776,958,200	335,732,271,456	13	إيداعات وحسابات استثمار مصارف ومؤسسات مالية
2,214,946,543,464	2,642,523,052,092	14	أرصدة الحسابات الجارية للعملاء
1,771,378,764,382	1,749,131,918,873	15	تأمينات نقدية
17,439,700,265	13,548,108,657	16	مخصصات متنوعة
1,415,823,664	1,627,886,417	17	مطلوبات ضريبية مؤجلة
8,665,307,921	18,264,417,730	17	مخصص ضريبة الدخل
2,092,405,349,383	2,604,628,158,377	18	مطلوبات أخرى
6,372,028,447,279	7,365,455,813,602		مجموع المطلوبات
			اشباه حقوق الملكية
800,674,580,059	804,196,018,017	19	اشباه حقوق الملكية
1,891,640,973	2,243,888,535	23	احتياطي معدل الأرباح
8,223,506,236	8,901,622,814	21	احتياطي مخاطر الاستثمار
810,789,727,268	815,341,529,366		مجموع اشباه حقوق الملكية
7,182,818,174,547	8,180,797,342,968		مجموع المطلوبات و اشباه حقوق الملكية
			حقوق المساهمين
15,000,000,000	15,000,000,000	22	رأس المال المكتتب به (المدفوع)
7,500,000,000	7,500,000,000		احتياطي قانوني
15,000,000,000	15,000,000,000		احتياطي خاص
3,732,625,963	4,291,700,492	20	التغير المتراكم في القيمة العادلة بالصافي
7,319,026,833	9,389,218,513	23	احتياطي معدل الأرباح
-	27,910,868,358		أرباح الفترة بعد الضرائب
568,075,899,510	568,075,899,510		أرباح مدورة غير محققة
93,072,449,876	93,072,449,876		أرباح مدورة محققة
709,700,002,182	740,240,136,749		مجموع حقوق المساهمين
7,892,518,176,729	8,921,037,479,717		مجموع المطلوبات و اشباه حقوق الملكية وحقوق المساهمين



مساعد الرئيس التنفيذي
للشؤون المالية

الرئيس التنفيذي

رئيس مجلس الإدارة

إن الإيضاحات المرفقة من 1 إلى 39 تشكل جزءاً من هذه البيانات المالية وتقرأ معها

بنك سورية الدولي الإسلامي شركة مساهمة مغلقة عامة

بيان الدخل

للفترة المنتهية في 31 آذار 2024

31 آذار 2023 غير مدققة	31 آذار 2024 غير مدققة	إيضاح	
ليرة سورية 34,609,693,194	ليرة سورية 65,491,749,781	24	إيرادات ذم البيوع المؤجلة وأرصدة التمويلات
(4,382,918,465)	-	25	مخصص الخسائر الائتمانية المتوقعة
1,238,897,120	4,826,383,964	26	إيرادات من المصارف والمؤسسات المالية
445,046	278,492	27	صافي إيرادات الإجارة
(338,036)	(201,217)	28	اهتلاك موجودات مقننة بغرض الإجارة أو مؤجرة
203,247,287	82,374,447		إيرادات أخرى مشتركة
31,669,026,146	70,400,585,467		إجمالي الدخل من الاستثمارات ذات التمويل المشترك
16,113,254	(2,080,927,399)	23	احتياطي معدل الأرباح الخاص بالبنك
6,633,927,602	20,271,868,939		إيرادات خدمات مصرفية
72,605,112,525	-		أرباح ناتجة عن تقييم مركز القطع البنوي غير محققة
1,573,919,428	(34,563,436)		أرباح فروقات العملات الأجنبية (القطع التشغيلي)
7,500,000	161,549,297		إيرادات أخرى
112,505,598,955	88,718,512,868		إجمالي الدخل
(11,686,906,745)	(15,996,777,603)		نفقات الموظفين
(849,696,185)	(1,145,559,479)		استهلاكات وإطفاءات
(302,247,332)	(489,428,611)	10	استهلاك حق استخدام أصول مستأجرة
(12,617,578,484)	(18,937,337,033)	25	مخصص الخسائر الائتمانية المتوقعة
(5,611,504,078)	(7,291,285,499)		مصاريف أخرى
(31,067,932,824)	(43,860,388,225)		إجمالي المصروفات
81,437,666,131	44,858,124,643		ربح الفترة قبل العائد الى أشباه حقوق الملكية
(5,762,072,947)	(6,794,184,876)		صافي الربح العائد الى أشباه حقوق الملكية
75,675,593,184	38,063,939,767		الربح قبل الضريبة
176,384,939	(9,573,905,212)	17	مصروف / إيراد ضريبة الدخل
(111,500,813)	(579,166,197)	17	مصروف ضريبة الربح على استثمارات خارج القطر
75,740,477,310	27,910,868,358		صافي الربح
504.94	186.07	31	حصة السهم من ربح الفترة



مساعد الرئيس التنفيذي
للشؤون المالية

الرئيس التنفيذي

رئيس مجلس الإدارة

إن الإيضاحات المرفقة من 1 إلى 39 تشكل جزءاً من هذه البيانات المالية وتقرأ معها

بنك سورية الدولي الإسلامي شركة مساهمة مغفلة عامة

بيان الدخل الشامل الآخر
للفترة المنتهية في 31 آذار 2024

الإيضاح	31 آذار 2024 غير مدققة	31 آذار 2023 غير مدققة
صافي ربح الفترة مكونات الدخل الشامل	75,740,477,310	27,910,868,358
التغير المتراكم في القيمة العادلة للموجودات المالية المستثمرة من خلال بيان الدخل الشامل الآخر	497,139,457	771,137,282
مطلوبات ضريبية مؤجلة من استثمارات الموجودات المالية المستثمرة من خلال بيان الدخل الشامل الآخر	(136,713,353)	(212,062,753)
الدخل الشامل للفترة	76,100,903,414	28,469,942,887

مساعد الرئيس التنفيذي
للشؤون المالية

الرئيس التنفيذي

رئيس مجلس الإدارة

إن الإيضاحات المرفقة من 1 إلى 39 تشكل جزءاً من هذه البيانات المالية وتقرأ معها

بنك سورية الدولي الإسلامي شركة مساهمة مغفلة عامة

بيان الدخل والمنسوبات المتعلقة بشبه حقوق الملكية

للفترة المنتهية في 31 آذار 2024

31 آذار 2023 غير مدققة	31 آذار 2024 غير مدققة	إيضاح
ليرة سورية 81,437,666,131	ليرة سورية 44,858,124,643	ربح الفترة قبل العائد الى أشباه حقوق الملكية تعديلات على :
(80,820,459,555)	(20,398,854,800)	الدخل غير العائد الى أشباه حقوق الملكية
31,067,932,824	43,860,388,225	المصروفات غير العائدة الى أشباه حقوق الملكية
(22,875,891,446)	(58,992,314,904)	30 حصة البنك من ربح التمويل المشترك بصفته رب المال
8,809,247,954	9,327,343,164	مجموع الدخل العائد الى اشباه حقوق الملكية
(122,396,162)	(369,247,576)	25 صافي الحركة على احتياطي معدل الأرباح
912,531,055	15,448,127	25 الإضافات خلال الفترة
9,599,382,847	8,973,543,715	الإستخدامات خلال الفترة
(3,047,175,007)	(2,533,158,288)	30 مجموع الدخل العائد لحاملي أشباه حقوق الملكية معدلاً الاحتياطيات
6,552,207,840	6,440,385,427	حصة البنك كمضارب
(576,179,474)	(679,305,392)	21 صافي الدخل العائد الى اشباه حقوق الملكية
-	-	صافي حركة احتياطي مخاطر الاستثمار
5,976,028,366	5,761,080,035	الإضافات خلال الفترة
(790,134,893)	353,799,449	23 الربح القابل للتوزيع على اشباه حقوق الملكية
576,179,474	679,305,392	21 صافي الحركة في احتياطي معدل الأرباح
5,762,072,947	6,794,184,876	صافي الحركة في احتياطي مخاطر الاستثمار
		صافي الداخ العائد على اشباه حقوق الملكية

مساعد الرئيس التنفيذي
للشؤون المالية

الرئيس التنفيذي

رئيس مجلس الإدارة

إن الإيضاحات المرفقة من 1 إلى 39 تشكل جزءاً من هذه البيانات المالية وتقرأ معها

بيان التغيرات في حقوق المساهمين
للفترة المنتهية في 31 آذار 2024

الإجمالي	أرباح مدورة غير محققة	أرباح مدورة محققة	أرباح الفترة بعد الضريبة	التغير المتراكم في القيمة العادلة - بالصافي	احتياطي معدل الأرباح	احتياطي خاص	احتياطي قانوني	رأس المال المكتتب به والمدفوع	
ليرة سورية	ليرة سورية	ليرة سورية	ليرة سورية	ليرة سورية	ليرة سورية	ليرة سورية	ليرة سورية	ليرة سورية	
709,700,002,182	568,075,899,510	93,072,449,876	-	3,732,625,963	7,319,026,833	15,000,000,000	7,500,000,000	15,000,000,000	الرصيد في 1 كانون الثاني 2024
559,074,529	-	-	-	559,074,529	-	-	-	-	احتياطي القيمة العادلة
2,070,191,680	-	-	-	-	2,070,191,680	-	-	-	احتياطي معدل الأرباح
27,910,868,358	-	-	27,910,868,358	-	-	-	-	-	صافي أرباح الفترة
740,240,136,749	568,075,899,510	93,072,449,876	27,910,868,358	4,291,700,492	9,389,218,513	15,000,000,000	7,500,000,000	15,000,000,000	الرصيد في 31 آذار 2024 (غير مدققة)
210,306,557,506	108,115,043,985	61,558,539,096	-	5,672,239,863	266,864,895	12,193,869,667	7,500,000,000	15,000,000,000	الرصيد في 1 كانون الثاني 2023
360,426,104	-	-	-	360,426,104	-	-	-	-	احتياطي القيمة العادلة
124,581,500	-	-	-	-	124,581,500	-	-	-	احتياطي معدل الأرباح
75,740,477,310	-	-	75,740,477,310	-	-	-	-	-	صافي أرباح الفترة
286,532,042,420	108,115,043,985	61,558,539,096	75,740,477,310	6,032,665,967	391,446,395	12,193,869,667	7,500,000,000	15,000,000,000	الرصيد في 31 آذار 2023 (غير مدققة)

مساعد الرئيس التنفيذي للشؤون المالية

الرئيس التنفيذي

رئيس مجلس الإدارة

إن الإيضاحات المرفقة من 1 إلى 39 تشكل جزءاً من هذه البيانات المالية وتقرأ معها

بنك سورية الدولي الإسلامي شركة مساهمة مغلقة عامة

بيان التدفقات النقدية
للفترة المنتهية في 31 آذار 2024

31 آذار 2023 غير مدققة ليرة سورية	31 آذار 2024 غير مدققة ليرة سورية	ايضاح
75,675,593,184	38,063,939,767	البيان التدفقات النقدية الناتجة عن الأنشطة التشغيلية
1,151,943,517	1,634,988,090	صافي الربح قبل الضريبة
15,942,004,743	23,284,990,517	تعديلات لبنود غير نقدية:
338,036	201,217	اهتلاكات وإطفاءات
-	-	صافي مخصص الخسائر الائتمانية المتوقعة
1,058,492,206	(4,347,653,484)	اهتلاكات موجودات مؤجرة
1,328,037,113	1,704,440,219	مخصص تعويض نهاية الخدمة
(72,605,112,525)	-	صافي مخصصات على حسابات خارج الميزانية
-	-	مخصصات متنوعة
22,551,296,274	60,340,906,326	أرباح ناتجة عن تقييم مركز القطع البنوي غير محققة
(56,173,918,755)	(41,719,941,477)	فروقات تقييم قطع بنوي غير محققة
(165,920,412,236)	(41,501,800,057)	صافي الإيراد قبل التغييرات في الموجودات والمطلوبات التشغيلية
(8,881,828,392)	(133,233,735,911)	التغييرات في الموجودات والمطلوبات التشغيلية
10,023,013,568	365,669,006	النقص (الزيادة) في الأيداعات لدى المصارف التي يزيد استحقاقها عن ثلاثة أشهر
591,701,760	(1,248,378,343)	النقص (الزيادة) في إجمالي ذمم البيوع المؤجلة وأرصدة الأنشطة التمويلية
(91,536,854)	(553,961,600)	النقص (الزيادة) في الموجودات الأخرى
366,451,916,613	(22,246,845,509)	الزيادة (النقص) في ودائع بنوك (تستحق خلال مدة تزيد عن ثلاثة أشهر)
7,999,430,080	512,222,808,994	الزيادة (النقص) في المخصصات المتنوعة
176,549,662,058	332,424,721,429	الزيادة (النقص) في التأمينات النقدية
(25,463,420)	-	الزيادة (النقص) في المطلوبات الأخرى
12,707	(145,205)	صافي التدفقات النقدية (الناتجة عن) الأنشطة التشغيلية
-	(2,174,101,600)	التدفقات النقدية الناتجة عن الأنشطة الاستثمارية
(18,750,000)	(82,500,000)	(شراء) بيع الاستثمارات المسجلة بالقيمة العادلة من خلال بيان الدخل الشامل الأخر
(1,591,952,467)	(14,355,052,998)	(شراء) بيع الاستثمارات في الموجودات المقتناة بغرض التأجير
(1,636,153,180)	(16,611,799,803)	(شراء) بيع الموجودات قيد الاستثمار أو التصفية
147,811,145,101	4,551,802,098	(شراء) بيع موجودات غير ملموسة
338,972,354,508	427,576,508,628	(شراء) بيع موجودات ثابتة
(1,508,571,420)	(4,047,999,999)	صافي التدفقات النقدية (المستخدمة في) الأنشطة الاستثمارية
124,581,500	2,070,191,680	التدفقات النقدية الناتجة عن الأنشطة التمويلية
485,399,509,689	430,150,502,407	حقوق اشباه حقوق الملكية (ما عدا أعباء محققة غير مستحقة الدفع)
(56,912,947,965)	4,680,856,147	صافي الزيادة في أرصدة الحسابات الجارية للعملاء
603,400,070,602	750,644,280,180	دفعات لقاء حق استخدام الأصول المستأجرة
917,268,064,190	4,327,018,774,655	صافي الزيادة في احتياطي معدل الأرباح
1,520,668,134,792	5,077,663,054,835	صافي التدفقات النقدية الناتجة عن الأنشطة التمويلية
		تأثير تغير أسعار الصرف على النقد وما في حكمه
		صافي الزيادة (النقص) في النقد وما في حكمه خلال الفترة
		النقد وما في حكمه في بداية الفترة
		النقد وما في حكمه في آخر الفترة

مساعد الرئيس التنفيذي للشؤون
المالية

الرئيس التنفيذي

رئيس مجلس الإدارة

إن الإيضاحات المرفقة من 1 إلى 39 تشكل جزءاً من هذه البيانات المالية وتقرأ معها

1 معلومات عن البنك

إن البنك شركة مساهمة عامة سورية تأسس بتاريخ 7 أيلول 2006 بموجب قرار رئاسة مجلس الوزراء رقم 67/م.و تاريخ 7 أيلول 2006 وحصل على السجل التجاري تحت رقم 14886 لدى وزارة التجارة الداخلية وحماية المستهلك ويخضع لأحكام المرسوم التشريعي رقم 35 لعام 2005 الخاص بإحداث المصارف الإسلامية والقانون رقم 28 لعام 2001 وتعليماته التنفيذية والقانون رقم 23 للعام 2002 وقانون التجارة رقم 33 لعام 2007 وقانون الشركات رقم 29 لعام 2011 وللأنظمة التي يضعها مجلس النقد والتسليف بما لا يتعارض مع أحكام الشريعة الإسلامية.

تم تسجيل البنك في سجل المصارف لدى مصرف سورية المركزي تحت الرقم 16 بوصفه مصرفاً خاصاً، وتم التداول بأسهم المصرف بتاريخ 7 أيار 2009 في سوق دمشق للأوراق المالية وكل ذلك بما لا يتعارض مع أحكام الشريعة الإسلامية. اتخذ البنك مركزاً رئيسياً له في مدينة دمشق منطقة المزة أتوستراد مقابل دار المعلمين جانب القنصلية السعودية عقار رقم 4268 المزة، دمشق- سورية.

يقوم البنك بتقديم عدة أنشطة وخدمات مصرفية من خلال مركزه الرئيسي وفروعه ومكاتبه والتي بلغ عددها 22 فرعاً ومكاتبين هي:

دمشق (الروضة، المزة، حريقة، عدرا، مزة فيلات شرقية، 29 أيار، فندق داما روز، يعفور، مشروع دمر، المالكي، الميدان، يلغا)

حلب (العزيرية، السبيل، الفران، شارع فيصل، شيراتون حلب)، حماه، حمص، اللاذقية، طرطوس، القامشلي .
ومكاتب (مكتب شام ستي سنتر، مكتب مرفأ اللاذقية)

وقد تأسس البنك برأس مال مقداره 5,000,000,000 ليرة سورية موزع على 10,000,000 سهم بقيمة اسمية 500 ليرة سورية للسهم الواحد، قام البنك خلال شهر تشرين الثاني 2010 بزيادة رأسماله بمقدار 461,381,500 ليرة سورية وذلك تطبيقاً لأحكام القانون رقم 3 لعام 2010 القاضي بتعديل المادة الرابعة من المرسوم التشريعي رقم 35 لعام 2005 والذي يحدد رأسمال المصرف الإسلامي المصرح به في صك الترخيص على أن لا يقل عن 15 مليار ليرة سورية موزعة على أسهم اسمية وستتم هذه الزيادة خلال ثلاث سنوات من تاريخ صدور القانون رقم 3 لعام 2010، وقد اتبعه بزيادة رأسماله بمقدار 2,038,618,500 ليرة سورية خلال شهر آذار 2011 ليصبح رأس المال بمقدار 7,500,000,000 ليرة سورية، وفي وقت لاحق تمت الموافقة من قبل مجلس مفوضي هيئة الأوراق والأسواق المالية السورية قرار رقم 80/م.ب.تاريخ 28 حزيران 2011 على الطلب المقدم من قبل البنك بخصوص تجزئة القيمة الاسمية للسهم وفقاً لأحكام المرسوم رقم 115 لعام 2010 وعلى أحكام تعليمات تجزئة الأسهم ودمجها الصادرة بالقرار رقم 49/م.تاريخ 7 نيسان 2011 وعلى قرار السيد وزير الاقتصاد رقم 1855 تاريخ 23 حزيران 2011 المتضمن المصادقة على تعديل النظام الأساسي للمصرف فيما يتعلق بالقيمة الاسمية للسهم وعلى موافقة مجلس المفوضين بجلسته رقم 32 تاريخ 28 حزيران 2011 لتصبح القيمة الاسمية لاسهم بنك سورية الدولي الإسلامي 100 ليرة سورية للسهم الواحد ليكون عدد إجمالي أسهم المصرف 75,000,000 سهم بقيمة إجمالية 7,500,000,000 ليرة سورية، وقد اتبعه بعدة زيادات كما يوضح الجدول التالي:

رقم الزيادة	قيمة الزيادة ليرة سورية	إجمالي رأس المال بعد الزيادة ليرة سورية
الزيادة الثالثة	612,309,200	8,112,309,200
الزيادة الرابعة	387,096,500	8,499,405,700
الزيادة الخامسة	1,062,425,700	9,561,831,400
الزيادة السادسة	4,139,328,400	13,701,159,800
الزيادة السابعة	1,298,840,200	15,000,000,000

وللبنك على وجه الخصوص مباشرة الأنشطة التالية:

- (1) فتح الحسابات الجارية.
- (2) فتح حسابات الاستثمار المطلقة وخطها مع أموال المصرف والأموال التي له حرية التصرف المطلق بها واستثمارها في ما تجيزه هيئة الرقابة الشرعية في المصرف من معاملات.
- (3) فتح حسابات الاستثمار المقيدة خارج الميزانية واستثمارها في ما تجيزه هيئة الرقابة الشرعية في المصرف من معاملات.
- (4) إدارة حسابات الاستثمار بصيغتي المضاربة أو الوكالة بالاستثمار.
- (5) التمويل والإجارة والاستثمار المباشر من خلال إقامة المشروعات والمنتجات وتأسيس الشركات، والاستثمار المالي من خلال شراء الأوراق المالية.
- (6) تقديم الخدمات المصرفية التي تجيزها هيئة الرقابة الشرعية في المصرف.
- (7) تقديم التمويلات الحسنة من الأموال الخاصة للمصرف أو الأموال التي له حرية التصرف المطلق بها، بصورة منفردة أو من خلال إنشاء الصناديق.
- (8) أي أعمال مصرفية أخرى تجيزها القوانين والأنظمة النافذة وتوافق عليها هيئة الرقابة الشرعية في المصرف.

تمت الموافقة على إصدار البيانات المالية للبنك كما في 31 آذار 2024 من قبل مجلس الإدارة في جلسته المنعقدة في 28/04/2024 رقم (3/2/5/2024).

هيئة الرقابة الشرعية

إشارة إلى المرسوم التشريعي رقم (35) لعام 2005 الذي يقضي بتشكيل هيئة رقابية شرعية مكونة من عدد محدود من علماء الفقه والشريعة والقانون يتم تعيينها من قبل الجمعية العمومية لمساهمي المصرف الإسلامي، فقد تم تكوين هيئة الرقابة الشرعية في البنك من خمسة أعضاء ومتدرب من علماء الفقه والشريعة والقانون، ويكون رأيها ملزماً للبنك تتولى الهيئة إبداء الرأي الشرعي في صيغ العقود اللازمة لأعمال المصرف وأنشطته، ومراقبة أعمال البنك وأنشطته من حيث الالتزام بأحكام الشريعة الإسلامية، وإصدار تقرير سنوي للهيئة العامة للمساهمين. تتكون هيئة الرقابة الشرعية من السادة :

- | | |
|----------------------------|------------------------------------|
| رئيساً | 1. فضيلة الدكتور عبد الفتاح اليزم |
| نائباً للرئيس / عضو تنفيذي | 2. فضيلة الدكتور يوسف شنار |
| عضواً | 3. فضيلة الدكتور أنور صطوف |
| عضواً | 4. فضيلة الدكتور محمد نجدات المحمد |
| عضواً | 5. السيد محمد حاج باكير |

تم تعيين هيئة الرقابة الشرعية بالمصرف بناءً على قرارات مجلس النقد والتسليف وموافقة الهيئة العامة للمساهمين، بناءً على اقتراح مجلس الإدارة لمدة ثلاث سنوات قابلة للتجديد بموافقة مجلس النقد والتسليف ولا يجوز عزل أي منهم إلا بقرار من الجمعية العمومية وإعلام مصرف سورية المركزي.

كما تم تمديد فترة تدريب السيد مازن باكير (عضو متدرب لدى هيئة الرقابة الشرعية) لمدة عام بناءً على قرار مجلس النقد والتسليف رقم 320/م ن لعام 2023.

2.1 أسس إعداد البيانات المالية

أعدت البيانات المالية عن الفترة المنتهية في 31 آذار 2024 وفقاً لمتطلبات المعايير الصادرة عن هيئة المحاسبة والمراجعة للمؤسسات المالية الإسلامية، ووفقاً للمعايير الصادرة عن مجلس معايير المحاسبة الدولية والتفسيرات الصادرة عن لجنة تفسيرات التقارير المالية الدولية المنبثقة عن مجلس معايير المحاسبة الدولية في الجوانب التي لم تغطيها الهيئة وفقاً للقوانين السورية وتعليمات وقرارات مجلس النقد والتسليف، وبما لا يخالف أحكام الشريعة الإسلامية.

في العرض والإفصاح تم مراعاة الفصل بين ما يخص أصحاب حقوق المساهمين وما يخص أشباه حقوق الملكية.

أعدت البيانات المالية وفقاً لمبدأ التكلفة التاريخية باستثناء الموجودات/المطلوبات المالية المستثمرة بالقيمة العادلة من خلال بيان الدخل الشامل الآخر والاستثمارات العقارية والموجودات المتاحة للبيع الأجل التي تظهر بالقيمة العادلة بتاريخ البيانات المالية.

تم عرض البيانات المالية بالعملة التشغيلية للبنك وهي الليرة السورية .

2.2 التغييرات في السياسات والإفصاحات المحاسبية

إن السياسات المحاسبية المتبعة في إعداد هذه البيانات المالية هي مطابقة لتلك التي تم اتباعها في إعداد البيانات المالية السنوية للفترة المنتهية في 31 كانون الأول 2023 . باستثناء تطبيق التعديلات والتفسيرات الجديدة النافذة اعتباراً من 1 كانون الثاني 2024 .

تم اتباع جميع المعايير والتفسيرات الجديدة والمعدلة الواردة أدناه والصادرة عن هيئة المحاسبة والمراجعة للمؤسسات المالية الإسلامية (AAOIFI) ومجلس معايير المحاسبة الدولية (IASB) ولجنة تفسير إعداد التقارير المالية (IFRIC) التابعة للمجلس والتي أصبحت سارية المفعول للفترة المالية التي تبدأ في أو بعد 1 كانون الثاني 2023 في إعداد القوائم المالية للمصرف، والتي لم تؤثر بشكل جوهري على المبالغ والإفصاحات الواردة في القوائم المالية للفترة والفترات السابقة، علماً بأنه قد يكون لها تأثير على المعالجة المحاسبية للمعاملات والترتيبات المستقبلية .

معيار المحاسبة المالي رقم 1 العرض والإفصاح العام في القوائم المالية – إصدار بيان المحاسبة الفني

أصدرت اللجنة الفنية للمشورة والتفسير التي شكلها مجلس المحاسبة التابع لهيئة المحاسبة والمراجعة للمؤسسات المالية الإسلامية بيان المحاسبة الفني "القوائم المالية التوضيحية للمصارف الإسلامية والمؤسسات المشابهة" وفقاً لمعيار المحاسبة المالي رقم 1 "العرض والإفصاح العام في القوائم المالية" ويعتبر هذا المعيار سارياً من تاريخ 1 كانون الثاني 2024 ، نتيجة تطبيق المعيار تم إعادة عرض وإعادة تصنيف بعض أرقام السنة السابقة لتكون متسقة مع عرض السنة الحالية، ولم تؤثر إعادة التصنيف هذه على صافي الربح، أو مجموع الموجودات، أو مجموع المطلوبات، أو مجموع حقوق الملكية المعلنة سابقاً.

معيار المحاسبة المالي رقم (40) التقرير المالي عن النوافذ المالية الإسلامية

يهدف هذا المعيار إلى إدخال تحسينات على معيار المحاسبة المالي رقم (18) "التقرير المالي عن الخدمات المالية الإسلامية التي تقدمها المؤسسات المالية التقليدية" ويحل محله ، ويحدد متطلبات التقرير المالي التي يلزم تطبيقها من قبل المؤسسات المالية التقليدية التي تقدم خدمات مالية إسلامية.

ويقدم هذا المعيار مبادئ التقرير المالي بما في ذلك متطلبات العرض والإفصاح التي يلزم تطبيقها على النوافذ المالية الإسلامية. يبدأ سريان هذا المعيار على الفترات المالية التي تبدأ في 1 كانون الثاني 2024 ويسمح بالتطبيق المبكر.

معيار المحاسبة المالي رقم 45 - أشباه حقوق الملكية (بما في ذلك حسابات الاستثمار)

أصدرت هيئة المحاسبة والمراجعة للمؤسسات المالية الإسلامية معيار المحاسبة المالية رقم (45) في عام 2023 هذا المعيار يحل محل معيار المحاسبة المالية رقم 27 - حسابات الاستثمار ويهدف المعيار إلى بيان مبادئ التقرير المالي التي تتعلق بالأدوات المُصنفة باعتبارها أشباه حقوق ملكية مثل حسابات الاستثمار والأدوات المشابهة التي تم استثمارها لدى المؤسسات المالية الإسلامية. ويطور المعيار ويُدخل تحسينات على المتطلبات المتعلقة بأشباه حقوق الملكية الواردة في معيار المحاسبة

المالية السابق 27 "حسابات الاستثمار"، ويحقق الاتساق بصورة أفضل مع "الإطار المفاهيمي للتقرير المالي الصادر عن هيئة المحاسبة والمراجعة للمؤسسات المالية الإسلامية و معيار المحاسبة المالية 1 - العرض والإفصاح العام في القوائم المالية.

يبدأ سريان هذا المعيار على الفترات المالية التي تبدأ في 1 كانون الثاني 2026 ويسمح بالتطبيق المبكر .

بنك سورية الدولي الإسلامي شركة مساهمة مغلقة عامة إيضاحات حول البيانات المالية

كما في 31 آذار 2024

معيار المحاسبة المالي رقم 46 - الموجودات خارج الميزانية تحت الإدارة

أصدرت هيئة المحاسبة والمراجعة للمؤسسات المالية الإسلامية معيار المحاسبة المالية رقم (46) في عام 2023 هذا المعيار بالإضافة إلى معيار المحاسبة المالي رقم 45 - أشباه حقوق الملكية (بما في ذلك حسابات الاستثمار) ليحلا محل معيار المحاسبة المالية رقم 27 - حسابات الاستثمار ويهدف إلى وضع مبادئ التقرير المالي المتعلقة بالموجودات خارج الميزانية تحت الإدارة بما يتوافق مع "الإطار المفاهيمي للتقرير المالي الصادر عن هيئة المحاسبة والمراجعة للمؤسسات المالية الإسلامية ويطور ويُدخل تحسينات على المتطلبات الواردة في المعايير السابقة .

يبدأ سريان هذا المعيار على الفترات المالية التي تبدأ في 1 كانون الثاني 2026 ويسمح بالتطبيق المبكر ويجب أن يتم اعتماد هذا المعيار في نفس وقت اعتماد معيار المحاسبة المالي رقم 45 - أشباه حقوق الملكية (بما في ذلك حسابات الاستثمار).

معيار المحاسبة المالي رقم 47 - تحويل الموجودات بين الأوعية الاستثمارية

صدرت هيئة المحاسبة والمراجعة للمؤسسات المالية الإسلامية معيار المحاسبة المالية رقم (47) في عام 2023 هذا المعيار يحل محل معيار المحاسبة المالية 21 "الإفصاح عن تحويل الموجودات" الصادر سابقاً، ويُدخل تحسينات عليه ويهدف المعيار إلى وضع مبادئ التقرير المالي ومتطلبات الإفصاح التي تنطبق على جميع عمليات تحويلات الموجودات بين الأوعية الاستثمارية (وحيثما كانت ذات أهمية نسبية، بين الفئات الجوهرية منها) المتعلقة بحقوق الملكية وأشباه حقوق الملكية والموجودات خارج الميزانية تحت الإدارة في المؤسسة المالية الإسلامية، كما يتطلب اعتماد سياسات محاسبية لهذه التحويلات وتطبيقها بشكل متسق بما يتوافق مع مبادئ الشريعة وأحكامها، ويصف متطلبات الإفصاح العام لها لغرض تحقيق مستوى أعلى من الشفافية.

يبدأ سريان هذا المعيار على الفترات المالية التي تبدأ في 1 كانون الثاني 2026 ويسمح بالتطبيق المبكر.

2.3 أهم الأحكام والاجتهادات والتقديرات المحاسبية

إن إعداد البيانات المالية يتطلب من إدارة البنك القيام بتقديرات واجتهادات تؤثر في قيمة الإيرادات والمصاريف، والموجودات والمطلوبات، والإفصاحات المرفقة في البيانات المالية وكذلك الالتزامات الطارئة المفصح عنها. إن عدم التأكد المتضمن في اجتهادات وتقديرات الإدارة قد يؤدي إلى تعديلات جوهرية في أرصدة الموجودات والمطلوبات الظاهرة في البيانات المالية التي قد تتأثر في المستقبل كما تتم مراجعة التقديرات وما يتعلق بها من افتراضات بصورة مستمرة، ويتم الاعتراف بالتعديلات على التقديرات على أساس مستقبلي.

إن الفرضيات الرئيسية المتعلقة بالتقديرات المستقبلية للأحداث غير المؤكدة في تاريخ البيانات المالية والتي قد ينتج عنها مخاطر هامة من الممكن أن تؤدي إلى تعديلات جوهرية في أرصدة الموجودات والمطلوبات الظاهرة في البيانات المالية في الفترة المالية اللاحقة هي كما يلي :

مبدأ الاستمرارية

قامت إدارة البنك بتقدير مدى قدرة البنك على الاستمرار في العمل على أساس مبدأ الاستمرارية. وعلى الرغم من الظروف والمتغيرات الاقتصادية المحيطة، فإن إدارة المصرف متأكدة من أن المصرف لديه الموارد الكافية لتساعده على الاستمرار بالعمل في المدى المستقبلي المنظور.

يقوم المعنيون في بنك سورية الدولي الإسلامي ببذل جهود كبيرة فيما يخص متابعة الإجراءات القانونية مع محامي البنك في الولايات المتحدة الأمريكية بغية رفع العقوبات التي لا تزال مفروضة على البنك من قبل مكتب مراقبة الأصول الأجنبية OFAC التابع لوزارة الخزانة الأمريكية، إلا أن الإدارة العليا تؤكد على استمرار البنك بتقديم كافة الخدمات والتسهيلات المصرفية للعملاء.

وعلاوة على ذلك، فإن الإدارة ليست على دراية بأية أمور جوهرية من الممكن أن تثير شكوكاً هامة حول قدرة البنك على الاستمرار كمنشأة مستمرة. بناء عليه، فقد تم إعداد البيانات المالية على أساس مبدأ الاستمرارية.

القيمة العادلة للموجودات المالية:

- عندما تدرج الأداة المالية في سوق نشط يتمتع بالسيولة، فإن سعر السوق المعن يوفّر أفضل دليل لقيمتها العادلة، أما عندما لا يتوفر سعر للعرض أو للطلب، فإن السعر المعتمد لأحدث معاملة تمت يمكن أن يصلح دليلاً للقيمة العادلة الجارية وذلك بشرط عدم حدوث تغييرات جوهرية في الظروف الاقتصادية فيما بين تاريخ المعاملة وتاريخ إعداد القوائم المالية.

- 3 في حال عدم توفر أسعار معلنة أو عدم وجود تداول نشط لبعض الأدوات المالية أو عدم نشاط السوق أو عدم وجود سوق منظم بشكل جيد يتم تقدير القيمة العادلة باستخدام نماذج تقييم ومن الأساليب المتعارف عليها في الأسواق المالية الاسترشاد بالقيمة السوقية الجارية لأداة مالية أخرى مشابهة إلى حد كبير.
- 4 في حال وجود موجودات مالية يتعذر قياس قيمتها العادلة بشكل يعتمد عليه فيتم إظهارها بالتكلفة بعد تنزيل أي تدني في قيمتها.

وفي حال تعذر التوصل إلى قيمة واحدة تمثل تقديراً للقيمة العادلة يكون من الأنسب أن يفصح المصرف عن مبلغ يمثل متوسط القيم التي يعتقد بشكل معقول أنه يمثل القيمة العادلة، وعندما لا يتم الإفصاح عن القيمة العادلة يجب على المصرف الإفصاح عن كل ما هو متصل بتحديد القيمة العادلة لمساعدة مستخدمي القوائم المالية في إجراء تقديراتهم الخاصة حول الفروقات المحتملة بين القيم المدرجة والقيم العادلة للموجودات.

معدل العائد الفعال

وفق طريقة معدل العائد الفعال، يتم الاعتراف بالعوائد باستخدام معدل عائد يمثل أفضل تقدير لمعدل عائد ثابت على مدى الحياة المتوقعة للتمويلات والودائع، كما يساهم في الاعتراف بتأثير معدلات العوائد المختلفة المحتمل تحديدها وفق مراحل مختلفة وخصائص أخرى خلال دورة التمويل. يتطلب هذا التقدير وضع الافتراضات فيما يتعلق بالسلوك المتوقع ودورة حياة الأداة المالية، بالإضافة إلى التغييرات المتوقعة على معدل العائد الأساسي وإيرادات / مصروفات الرسوم الأخرى التي تعد جزءاً لا يتجزأ من الأداة.

الموجودات/المطلوبات الضريبية المؤجلة:

الضرائب المؤجلة هي الضرائب المتوقعة دفعها أو استردادها نتيجة الفروقات الزمنية المؤقتة بين قيمة الموجودات أو المطلوبات في البيانات المالية والقيمة التي يتم احتساب الربح الضريبي على أساسها. وتحسب الضرائب المؤجلة وفقاً للنسب الضريبية التي يتوقع تطبيقها عند تسوية الالتزام الضريبي أو تحقيق الموجودات الضريبية المؤجلة.

يتم الاعتراف بالمطلوبات الضريبية المؤجلة للفروقات الزمنية التي سينتج عنها مبالغ سوف تدخل في احتساب الربح الضريبي مستقبلاً. بينما يتم الاعتراف بالموجودات الضريبية المؤجلة للفروقات الزمنية التي سينتج عنها مبالغ سوف تنزل مستقبلاً عند احتساب الربح الضريبي. يتم مراجعة رصيد الموجودات/المطلوبات الضريبية المؤجلة في تاريخ البيانات المالية ويتم تخفيضها في حالة توقع عدم إمكانية الاستفادة من تلك الموجودات/المطلوبات الضريبية جزئياً أو كلياً.

الكسب أو الصرف المخالف للشريعة الإسلامية:

يتم تجنب الإيرادات غير الشرعية من الأرباح ليتم صرفها في وجوه الخير بناءً على موافقة هيئة الرقابة الشرعية، وتتمثل هذه الإيرادات غير الشرعية بالإيرادات الناتجة عن المعاملات المخالفة لقواعد الشريعة الإسلامية والتي لا يمكن تجنبها إنما يعمل المصرف على تحقيق هذه الإيرادات على قدر الحاجة فقط، على سبيل المثال: الفوائد التي تدفعها المصارف المراسلة عن الحسابات الجارية. خلال الربع الأول 2024 تم تسجيل مبلغ 13,949,463 ليرة سورية كإيراد مخالف للشريعة بناءً على قرارات الهيئة الشرعية مقارنة مع تسجيل مبلغ 24,632,425 ليرة سورية خلال نفس الفترة من العام 2023، هذا الإيراد المخالف للشريعة يدرج ضمن حساب خاص (صندوق مخالفات شرعية) ويظهر ضمن قائمة المركز المالي ضمن المطلوبات الأخرى .

أسس توزيع الأرباح بين أصحاب حقوق الملكية و اشباه حقوق الملكية

تختلط أموال اشباه حقوق الملكية وأموال المساهمين ضمن وعاء المضاربة وبالتالي لا يوجد أولوية للاستثمار لأي من المساهمين أو اشباه حقوق الملكية.

في حال استثمار المصرف المبالغ المحتجزة في الحسابات الاستثمارية يضم العائد من استثمارها إلى وعاء الاستثمار ويوزع حسب النسب المتفق عليها.

يتبع المصرف السياسة التالية في احتساب الأرباح الخاصة باشباه حقوق الملكية:

يتم تقسيم الإيرادات إلى إيرادات ناجمة عن الاستثمارات وإيرادات ناجمة عن عمولات المصرف، حيث إن الإيرادات الناجمة عن عمولات المصرف تكون كاملةً من حق المصرف ولا توزع على اشباه حقوق الملكية لأنها ناتجة عن الخدمات التي يقدمها المصرف ولا علاقة لها باستثمار أموال اشباه حقوق الملكية.

يتم الفصل بين الدخل المتأتي من الاستثمار والتحويل بكل عملة على حدة، ويتم فصلها إلى إيرادات متأتية من استثمارات ممولة كلياً من رأس مال المصرف (استثمارات ذاتية) واستثمارات ممولة بشكل مختلط (من رأس مال المصرف وأموال اشباه حقوق الملكية).

توزع الإيرادات المتأتية من مصدر مختلط إما نسبة وتناسب على كل من متوسط حقوق المساهمين الخاضع للاستثمار أو ما يدخل في حكمها ومتوسط اشباه حقوق الملكية وذلك لاستخراج حصة اشباه حقوق الملكية (عقود المضاربة) من الإيرادات حسب طريقة النمر أو حسب عقد الوكالة المبرم مع اشباه حقوق الملكية (عقود الوكالة).

في حال اظهرت إيرادات الاستثمار خسائر سيتحمل كل من المساهمين و اشباه حقوق الملكية هذه الخسائر بنسبة مساهمتهم وفق الشرائح المبينة أدناه، إلا في حال تعدي البنك أو تقصيره أو مخالفته لشروط العقود فإنه يتحمل الخسائر الناتجة عن هذا التعدي أو التقصير أو المخالفة.

بنك سورية الدولي الإسلامي شركة مساهمة مغفلة عامة
إيضاحات حول البيانات المالية

كما في 31 آذار 2024

2 أسس الإعداد والسياسات المحاسبية الهامة (تتمة)

2.3 أهم الأحكام والاجتهادات والتقديرات المحاسبية (تتمة)

أسس توزيع الأرباح بين أصحاب حقوق الملكية و اشباه حقوق الملكية (تتمة)

يحتسب المبلغ المستثمر والذي يمثل المتوسط المرجح اشباه حقوق الملكية بناء على الشرائح التالية:

حسابات التوفير	%30
حساب لأجل (وديعة) لمدة شهر	%50
حساب لأجل (وديعة) لمدة ثلاثة أشهر	%75
حساب لأجل (وديعة) لمدة ستة أشهر	%80
حساب لأجل (وديعة) لمدة تسعة أشهر	%85
حساب لأجل (وديعة) لمدة اثنا عشر شهراً	%90
حساب لأجل (وديعة) لمدة أربعة وعشرون شهراً	%95
حساب لأجل (وديعة) لمدة ستة وثلاثون شهراً	%100

حيث أن أرباح الحسابات الجارية تحول إلى المساهمين لأنهم ضامنين لها.

ما زاد عن النسب الداخلة في الاستثمار في حال تم استثماره فإن عائدته يضم إلى الوعاء الاستثماري المشترك ويوزع بين المساهمين و اشباه حقوق الملكية حسب مساهمة كل منهم في أموال الوعاء الاستثماري .

وقد بلغ معدل العائد السنوي القابل للتوزيع عن الفترة من 1 كانون الثاني 2024 ولغاية 31 آذار 2024 على المبلغ المستثمر حسب العملات:

وسطي السوري:

حسابات التوفير	%7.02
حساب لأجل (وديعة) لمدة شهر	%7.02
حساب لأجل (وديعة) لمدة ثلاثة أشهر	%7.02
حساب لأجل (وديعة) لمدة ستة أشهر	%7.02
حساب لأجل (وديعة) لمدة تسعة أشهر	%7.02
حساب لأجل (وديعة) لمدة اثنا عشر شهراً	%8.77
حساب لأجل (وديعة) لمدة أربعة وعشرون شهراً	%8.77
حساب لأجل (وديعة) لمدة ستة وثلاثون شهراً	%8.77
وسطي الدولار:	%1.67
وسطي اليورو:	%0.08

وتم احتساب معدل عائد سنوي على الحسابات لغاية نهاية الفترة المالية المنتهية في 31 آذار 2024 بالليرة السورية وفقاً لنوع الحساب حسب ما يلي:

العائد على الودائع:

حسابات التوفير	%2.10
حساب لأجل (وديعة) لمدة شهر	%3.51
حساب لأجل (وديعة) لمدة ثلاثة أشهر	%5.26
حساب لأجل (وديعة) لمدة ستة أشهر	%5.61
حساب لأجل (وديعة) لمدة تسعة أشهر	%5.96
حساب لأجل (وديعة) لمدة اثنا عشر شهراً	%7.89
حساب لأجل (وديعة) لمدة أربعة وعشرون شهراً	%8.33
حساب لأجل (وديعة) لمدة ستة وثلاثون شهراً	%8.77

توزع الإيرادات الخاصة بحصة اشباه حقوق الملكية وفق المعادلة التالية:

- يحتسب نسبة مضاربة (تمثل ربح المصرف) كحد أقصى 40%
- يحتسب احتياطي مخاطر الاستثمار بما يعادل 10% من أرباح اشباه حقوق الملكية.

بنك سورية الدولي الإسلامي شركة مساهمة مغلقة عامة
إيضاحات حول البيانات المالية

كما في 31 آذار 2024

2 أسس الإعداد والسياسات المحاسبية الهامة (تتمة)

2.3 أهم الأحكام والاجتهادات والتقديرات المحاسبية (تتمة)

أسس توزيع الأرباح بين أصحاب حقوق الملكية و اشباه حقوق الملكية (تتمة)

- قام المصرف خلال الربع الأول العام 2024 باحتجاز احتياطي معدل أرباح بالليرة السورية بقيمة 2,500,000,000 ليرة سورية من الإيرادات الإجمالية لوعاء المضاربة بالليرة السورية المتأتية من مصدر مختلط منه مبلغ 369,247,576 ليرة سورية تم احتجازه ضمن احتياطي معدل الأرباح الخاص بأشبه حقوق الملكية ليصبح رصيده 669,503,639 ليرة سورية كما في 2024/03/31 , ومنه مبلغ 2,130,752,424 ليرة سورية تم احتجازه ضمن احتياطي معدل الأرباح الخاص بالمساهمين ليصبح رصيده 2,130,752,424 ليرة سورية كما في 2024/03/31 , حيث أنه لم يتم استخدام أي مبلغ من رصيد احتياطي معدل الأرباح بالليرة السورية خلال الربع الأول من العام 2024 .
- يتكون الربح القابل للتوزيع على اشباه حقوق الملكية من إجمالي مبلغ الإيرادات المتأتية من مصدر مختلط بعد طرح كل من حصة المصرف كمضارب ورب مال وبعد اقتطاع احتياطي مخاطر الاستثمار وحصة اشباه حقوق الملكية من احتياطي معدل الأرباح.
- يتم توزيع الأرباح بما يتناسب مع السياسة المعتمدة في المصرف وبما يتناسب مع قرار مجلس النقد والتسليف رقم (834/م ن/ب 4) الصادر بتاريخ 9 نيسان 2012.
- متوسط حقوق المساهمين تتضمن رأس المال منقوصاً منه الأموال التي استخدمها البنك في شراء الموجودات الثابتة وتنفيذ المشاريع الخاصة بالمصرف (مشاريع تحت التنفيذ) .

وتم احتساب معدل عائد سنوي على الحسابات لغاية نهاية 31 آذار 2024 بالدولار الأمريكي وفقاً لنوع الحساب حسب ما يلي:

وسطي الدولار 1.67%

العائد على الودائع:

معدل العائد الشهري للدولار بنسبة مشاركة 100% 1.67%

حسابات التوفير 0.50%

حساب لأجل (ودیعة) لمدة شهر 0.83%

حساب لأجل (ودیعة) لمدة ثلاثة أشهر 1.25%

حساب لأجل (ودیعة) لمدة ستة أشهر 1.34%

حساب لأجل (ودیعة) لمدة تسعة أشهر 1.42%

حساب لأجل (ودیعة) لمدة اثنا عشر شهراً 1.50%

حساب لأجل (ودیعة) لمدة أربعة وعشرون شهراً 1.59%

حساب لأجل (ودیعة) لمدة ستة وثلاثون شهراً 1.67%

وتم احتساب معدل عائد سنوي على الحسابات لغاية نهاية 31 آذار 2024 باليورو وفقاً لنوع الحساب حسب ما يلي:

وسطي اليورو 0.08%

العائد على الودائع:

معدل العائد الشهري لليورو بنسبة مشاركة 100% 0.08%

حسابات التوفير 0.02%

حساب لأجل (ودیعة) لمدة شهر 0.04%

حساب لأجل (ودیعة) لمدة ثلاثة أشهر 0.06%

حساب لأجل (ودیعة) لمدة ستة أشهر 0.06%

حساب لأجل (ودیعة) لمدة تسعة أشهر 0.06%

حساب لأجل (ودیعة) لمدة اثنا عشر شهراً 0.07%

حساب لأجل (ودیعة) لمدة أربعة وعشرون شهراً 0.07%

حساب لأجل (ودیعة) لمدة ستة وثلاثون شهراً 0.08%

بنك سورية الدولي الإسلامي شركة مساهمة مغلقة عامة إيضاحات حول البيانات المالية

كما في 31 آذار 2024

2 أسس الإعداد والسياسات المحاسبية الهامة (تتمة)

2.3 أهم الأحكام والاجتهادات والتقديرات المحاسبية (تتمة)

أسس توزيع الأرباح بين أصحاب حقوق الملكية و اشباه حقوق الملكية (تتمة)

- قام المصرف خلال الربع الأول من العام 2024 ونظراً لعدم وجود ارباح متأتية من وعاء المضاربة بالبيورو قام المصرف باسترجاع جزء من احتياطي معدل الأرباح بالبيورو بقيمة 4,800 يورو وذلك للمحافظة على عوائد استثمارية منافسة في السوق المصرفية.
 - خلال الربع الأول من العام 2024 لم يتم المصرف بتشكيل او استخدام أي مبلغ من احتياطي معدل ارباح بالدولار الأمريكي.
 - كما قام المصرف باحتجاز حصة المضارب على وعاء المضاربة بالليرة السورية حيث بلغ وسطي نسبة حصة البنك كمضارب 27.63%.
 - خلال العام 2023 لم يتم المصرف بتحميل اشباه حقوق الملكية أيأ من المصاريف المشتركة، وذلك لغرض تحقيق نسب أعلى لعوائد الاستثمار لاستقطاب إيداعات مناسبة للمصرف وحفاظاً على استقرار الودائع و اشباه حقوق الملكية.
 - قام المصرف بوضع أرباح متوقعة منافسة للعملاء على ودائع المضاربة وذلك من أجل جذب الودائع و اشباه حقوق الملكية ولغرض احتفاظ المصرف بنسبة سيولة كافية ومتوافقة مع تعليمات مصرف سورية المركزي ، حيث قام المصرف بالتنازل عن جزء من أرباح المساهمين لصالح أصحاب هذه الودائع ، والبالغ لغاية نهاية الربع الأول 2024 // 1.305.593.704 ل.س .
 - يتم توزيع الأرباح مرتين كل عام، في 30 من شهر حزيران و 31 من شهر كانون الأول .
 - يتم التتضيض بشكل شهري أما توزيع الأرباح فيتم كل ستة أشهر، يقصد بالتتضيض احتساب وتحديد الربح .
 - يحدد مجلس النقد والتسليف كيفية التصرف برصيد صندوق مخاطر الاستثمار عند التصفيه، وذلك بعد تغطية جميع المصروفات والخسائر المترتبة على الاستثمارات التي تكون هذا الصندوق لمواجهةها، وذلك وفق المرسوم التشريعي رقم 35 لعام 2005.
 - خروج أصحاب الحسابات الاستثمارية (كسر الودائع) عند تخارج أحد أصحاب الودائع بجميع مبلغ الوديعة أو بعضه فإن ذلك يمثل مصالحة عن حصته في موجودات المضاربة، وليس استرداداً للمبلغ النقدي (المودع في الحساب) كلياً أو جزئياً. وإذا قام المصرف بتحديد المبلغ المتخارج به بحيث لا يربح شيئاً أو يربح أقل مما يستحقه أو بقي فإن هذا لا يعد حرماناً من الربح بل هو تخارج بحسب العرض والطلب ، تعود أرباح الودائع المكسورة إلى وعاء المضاربة قبل حسم نسبة مضاربة البنك ليتم إعادة توزيعها على اشباه حقوق الملكية والبنك.
- 2.4 أهم السياسات المحاسبية
- أهم السياسات المستخدمة في إعداد هذه البيانات المالية هي كما يلي:
- ترجمة العملات الأجنبية:**
الأرصدة والعمليات:
- يتم تسجيل المعاملات التي تتم بالعملات الأجنبية والتي تتم على غير أساس المضاربة أو المشاركة خلال الفترة بأسعار الصرف
 - السائدة في تاريخ المعاملات. أما في حال تمت المعاملات على أساس عقد المضاربة أو المشاركة يتم معالجتها كما يلي:
 - 1. تثبت المبالغ بتحويلها إلى عملة القوائم المالية بتطبيق سعر الصرف السائد عند التسلم.
 - 2. في حال إجراء عمليات المضاربة أو المشاركة بعملة مختلفة عن عملة القوائم المالية يجب لتحديد الربح أو الخسارة تنضيض موجودات المضاربة أو المشاركة بتحويل تلك العملات إلى عملة القوائم المالية ويتحمل وعاء المضاربة أو المشاركة ناتج فرق العملة ربحاً أو خسارة.
 - إذا رغب رب مال المضاربة أو المشاركة في الحالة المحددة في البند رقم/2 أن يحول له المصرف ما يستحقه إلى العملة التي تم تسلم رأس المال المضاربة أو المشاركة فإن العميل يتحمل نتائج فرق العملة ربحاً أو خسارة.
 - يتم تحويل أرصدة الموجودات النقدية والمطلوبات النقدية بالعملات الأجنبية إلى عملة القوائم المالية عند تاريخ اعداد القوائم المالية والظاهرة بالقيمة العادلة في تاريخ تحديد قيمتها العادلة.
 - يتم تسجيل الأرباح والخسائر الناتجة عن المتاجرة بالعملات الأجنبية في بيان الدخل.
 - يتم تسجيل فروقات التحويل لبند الموجودات والمطلوبات بالعملات الأجنبية غير النقدية (مثل الأسهم) كجزء من التغير في القيمة العادلة ضمن بيان حقوق الملكية.

2.4 أهم السياسات المحاسبية

معلومات القطاعات:

- قطاع الأعمال يمثل مجموعة من الموجودات والعمليات التي تشترك معاً في تقديم منتجات أو خدمات خاضعة لمخاطر و عوائد تختلف عن تلك المتعلقة بقطاعات أعمال أخرى.
- القطاع الجغرافي: يمثل بيئة اقتصادية يتم فيها تقديم منتجات أو خدمات خاضعة لمخاطر و عوائد تختلف عن تلك التي تخضع لها المنتجات أو الخدمات المقدمة في بيئة اقتصادية أخرى.

الاعتراف بالأدوات المالية / الموجودات المالية

أولاً - الأدوات المالية

تتضمن الاستثمارات المالية : استثمارات في أدوات ذات طبيعة أدوات الدين واستثمارات في أدوات حقوق الملكية، إن الأدوات ذات طبيعة أدوات دين هي أدوات ذات مدفوعات ربح ورأس مال ثابتة أو قابلة للتحديد لحامل الأداة ، بينما أدوات حقوق الملكية هي أدوات لا تظهر عليها دلالات الاستثمار في أدوات ذات طبيعة أدوات دين وهي تتضمن أدوات تثبت منها منفعة باقية في موجودات المجموعة بعد خصم جميع مطلوباتها

- أدوات ذات طبيعة أدوات دين

يتم تصنيف الاستثمارات في أدوات ذات طبيعة أدوات دين "بالتكلفة المطفأة" أو "بالقيمة العادلة من خلال بيان الدخل " . يتم تصنيف وقياس الاستثمار في أدوات ذات طبيعة أدوات دين بالتكلفة المطفأة فقط في حالة إدارة الأداة على أساس العائد التعاقدية أو عدم الاحتفاظ بالأداة للمتاجرة و عدم قياسها بالقيمة العادلة من خلال بيان الدخل .

يتضمن الاستثمار في "أدوات ذات طبيعة أدوات دين مصنفة ومقاسة بالقيمة العادلة من خلال بيان الدخل " استثمارات محتفظ بها للمتاجرة أو استثمارات يتم قياسها بالقيمة العادلة من خلال بيان الدخل (لتجنب عدم الاتساق في الاعتراف و القياس بين الموجودات والمطلوبات)

- أدوات حقوق الملكية

يتم تصنيف الاستثمارات في أدوات حقوق الملكية "بالقيمة العادلة من خلال بيان الدخل " ، أو "بالقيمة العادلة من خلال بيان الدخل الشامل الآخر .

تتضمن " الاستثمارات في أدوات حقوق الملكية المصنفة والمقاسة بالقيمة العادلة من خلال بيان الدخل " استثمارات محتفظ بها لغرض المتاجرة أو استثمارات مصنفة عند الاعتراف الأولي بالقيمة العادلة من خلال بيان الدخل .

يتم تصنيف الاستثمارات على أنه محتفظ به للمتاجرة لو نشأ أصلاً بغرض تحقق ربح من التقلبات قصيرة الأجل في السعر . يقوم البنك عند الاعتراف الأولي باختيار غير قابل للإلغاء بتصنيف بعض أدوات حقوق الملكية التي يتم تصنيفها بالقيمة العادلة من خلال بيان الدخل ليتم تصنيفها كاستثمار بالقيمة العادلة من خلال بيان الدخل الشامل الآخر .

ثانياً - تصنيف الأدوات المالية

- الموجودات المالية بالقيمة العادلة من خلال الدخل الشامل الآخر.

عند الاعتراف المبدئي يمكن إجراء اختيار نهائي لتصنيف الاستثمارات في ادوات حقوق الملكية بالقيمة العادلة من خلال الدخل الشامل الاخر، ولا يجوز التصنيف بالقيمة العادلة من خلال الدخل الشامل الآخر في حال الاحتفاظ باستثمارات حقوق الملكية لغرض المتاجرة.

- موجودات مالية بالتكلفة المطفأة

يتم قياس الموجودات المالية بالقيمة المطفأة في حال توافر الشرطين التاليين:

1. ان يتم الاحتفاظ بالموجودات ضمن نموذج اعمال يكون الهدف منه الاحتفاظ بالموجودات لجمع التدفقات النقدية التعاقدية
2. ان تؤدي الاحكام التعاقدية للموجودات المالية الى وجود تدفقات نقدية في تواريخ محددة بحيث تقتصر على مدفوعات المبالغ الاصلية و الربح المستحق على المبلغ القائم منها .

بنك سورية الدولي الإسلامي شركة مساهمة مغلقة عامة
إيضاحات حول البيانات المالية

كما في 31 آذار 2024

2 أسس الإعداد والسياسات المحاسبية الهامة (تتمة)

2.4 أهم السياسات المحاسبية (تتمة)

الاعتراف بالأدوات المالية / الموجودات المالية (تتمة)

فيما يلي جدول يوضح تصنيف الموجودات المالية وفق المعيار المحاسبي رقم 30 وتعليمات قرار مجلس النقد والتسليف رقم 4.

الأصل المالي	نموذج الأعمال	الشروط
الأصول المالية بالتكلفة المطفأة	نموذج الأعمال للأصول المالية المحتفظ بها لتحصيل التدفقات النقدية التعاقدية	الهدف من نموذج الأعمال هو الاحتفاظ بالأصول المالية لتحصيل التدفقات النقدية التعاقدية المتمثلة في اصل مبلغ الاستثمار والأرباح. أن تؤدي الاحكام التعاقدية للموجودات المالية الى وجود تدفقات نقدية في تواريخ محددة تشمل مدفوعات المبالغ الأصلية و الأرباح على المبلغ القائم منها.
الأصول المالية بالقيمة العادلة من خلال الدخل الشامل	نموذج الأعمال للأصول المالية المحتفظ بها لتحصيل التدفقات النقدية التعاقدية والبيع	كلاً من تحصيل التدفقات النقدية التعاقدية والبيع يتكاملان لتحقيق هدف النموذج. مبيعات مرتفعة (من حيث الدورية والقيمة) بالمقارنة مع نموذج أعمال الأصل المحتفظ به لتحصيل التدفقات النقدية التعاقدية.
الأصول المالية بالقيمة العادلة من خلال الأرباح والخسائر	نماذج أعمال أخرى تتضمن (المتاجرة - إدارة الأصول المالية على أساس القيمة العادلة - تعظيم التدفقات النقدية عن طريق البيع)	هدف هذا النموذج تحصيل التدفقات النقدية التعاقدية من خلال البيع.

ثالثاً - الاعتراف الأولي والقياس اللاحق

الموجودات والمطلوبات المالية

يتم الاعتراف بالموجودات والمطلوبات المالية، باستثناء التموليات المقدمة للعملاء وودائع العملاء، مبدئياً في تاريخ المتاجرة (التاريخ الذي يصبح فيه البنك طرفاً في الأحكام التعاقدية للأداة المالية)، يتم الاعتراف بالتموليات عند تحويل الأموال إلى حسابات الموردين، يعترف البنك بودائع العملاء عندما تصل الأموال للبنك.

الأدوات المالية

بالنسبة للأدوات المالية يتم اثبات جميع أنواع الاستثمارات في تاريخ اقتنائها وتقاس بالتكلفة، وتشمل التكلفة قيمة الحصول على هذه الاستثمارات أو القيمة العادلة للمقابل العيني، وأي مصروفات مباشرة متعلقة بالاقتناء.

الموجودات المالية المحتفظ بها حتى تاريخ الاستحقاق

هي استثمارات يكون للبنك النية والقدرة على الاحتفاظ بها حتى تاريخ الاستحقاق. حيث يتم اثباتها بالتكلفة مضافاً إليها أية مصروفات مباشرة تتعلق بالاقتناء، وفي حال وجود تدني يؤدي إلى عدم إمكانية استرداد الأصل أو قيمة أي جزء منه في نهاية الفترة المالية يتم تسجيله في بيان الدخل ضمن بند مخصص خسائر ائتمانية المتوقعة والخاص باستثمارات مالية محتفظ بها لتاريخ الاستحقاق كخسارة تدني وإظهار هذه الاستثمارات بالقيمة المطفأة بعد أخذ قيمة التدني بالاعتبار.

تدني قيمة الموجودات المالية وخسارة التدني

يقوم البنك في تاريخ بيان المركز المالي بتقييم ما إذا كان هناك دليل موضوعي على تدني قيمة الأصل المالي أو مجموعة الأصول المالية.

تتخض قيمة الأصل المالي أو مجموعة الأصول المالية إذا، و فقط إذا، كان هناك دليل موضوعي على انخفاض القيمة نتيجة لواحد أو أكثر من الأحداث التي وقعت بعد الاعتراف الأولي بالأصل (حدث خسارة) ويكون لحدث (أو أحداث) الخسارة تلك أثر على التدفقات المستقبلية المقدره للأصل المالي أو مجموعة الأصول المالية التي يمكن تقديرها بموثوقية. تشمل الأدلة الموضوعية مؤشرات تدل على أن المدين أو مجموعة المدينين يواجهون صعوبة مالية كبيرة، إخلال وتقصير في دفعات الربح أو المبلغ الأصلي، احتمال كبير للافلاس أو إعادة تنظيم مالي، إشارة البيانات الملحوظة إلى أن هناك انخفاض قابل للقياس في التدفقات النقدية المستقبلية المقدره مثلاً عدد متزايد من الديون والدفعات المؤجلة و/أو الظروف الاقتصادية التي ترتبط بتعثرات السداد.

رابعاً - ذمم البيوع المؤجلة:

عقود المراجعة:

هي عقد يبيع المصرف بموجبه أصلاً أو سلعة سبق له شراؤها وحيازتها بناءً على وعد المتعامل الملتزم بشرائها بشروط معينة وفقاً لسياسة المصرف التي تعتمد على الإلزام بالوعد. وذلك مقابل ثمن يتكون من التكلفة و هامش الربح متفق عليه على أن يقوم العميل بدفع هامش جدية يعتبره المصرف دفعة مقدمة من قيمة الأصل أو السلعة في حال تمت المراجعة مع العميل.

عند إبرام عقود المراجعة فإن البنك يقوم بتطبيق مبدأ الالتزام في الوعد في المراجعة للامر بالشراء في حال عدم تطبيقه خيار الشرط وفق قرار مجلس النقد والتسليف رقم 520/م.ن/ب4 تاريخ 27 أيار 2009.

في حال وجود هامش جدية يعتبر هذا المبلغ التزاماً على البنك ويمثل مبلغاً برسم الأمانة ففي حال نكول العميل يؤخذ من هامش الجدية مقدار الضرر الفعلي الذي لحق بالبنك وفي حال نقص أو عدم وجود هامش أو ضمانات أخرى يسجل الفرق الناتج عن الضرر ذمماً على العميل وذلك في حال كان الوعد بالشراء ملزماً.

يتم إثبات ذمم البيوع المؤجلة عند نشوئها بقيمتها الاسمية ويتم قياسها في نهاية الفترة المالية على أساس صافي القيمة النقدية المتوقع تحقيقها.

يتم إثبات إيرادات البيوع المؤجلة التي يسدد ثمنها دفعة واحدة تستحق بعد الفترة المالية الحالية أو يسدد ثمنه على أقساط تدفع على فترات مالية متعددة لاحقة بتوزيعها على الفترات المالية المستقبلية لفترة الأجل بحيث يخصص لكل فترة مالية نصيبها من الأرباح، لا يدرج الدخل المستحق المتعلق بالديون المتأخر عن سدادها والمصنفة ضمن المرحلة الثالثة من مراحل التصنيف الائتماني حسب المعيار رقم (30) إنما يتم تحويله إلى الأرباح المعلقة .

الاستصناع:

هو عقد بين المصرف والمتعامل على أن يبيع المصرف له عيناً مصنعة، وفقاً لمواصفات متفق بشأنها. يقوم المصرف بتطوير العين بنفسه أو من خلال مقاول من الباطن ثم يسلمها للمتعامل في تاريخ محدد مقابل ثمن متفق عليه ويتم إظهار الأرباح المؤجلة في القيود كحساب ميزانية منذ تاريخ العقد من ثم تنزيل جزء الربح الخاص بكل قسط مستحق من الأرباح المؤجلة وتحويلها إلى بيان الدخل.

تظهر عقود الاستصناع بقيمة المبالغ المدفوعة من قبل المصرف منذ نشوء التعاقد، و تظهر عقود الاستصناع الموازي بصافي القيمة التعاقدية، ويتم إثبات أي تدني في القيمة عن القيمة النقدية المتوقع تحقيقها في بيان الدخل.

يتم إظهار الأرباح المؤجلة في قيود الاستصناع بدءاً من تاريخ تنفيذ العقد ومن ثم تنزيل الجزء المخصص لكل قسط مستحق من الأرباح المؤجلة وتحويلها إلى بيان الدخل، لا يدرج الدخل المستحق المتعلق بالديون المتأخر عن سدادها والمصنفة ضمن المرحلة الثالثة من مراحل التصنيف الائتماني حسب المعيار رقم (30) إنما يتم تحويله إلى الأرباح المعلقة .

يتم إثبات إيرادات الاستصناع الموازي نتيجة الإخلال بشروط الالتزامات التعاقدية كخسائر في بيان الدخل ولا تدخل في حساب تكاليف الاستصناع.

في حال احتفاظ المصرف بالمصنوع لأي سبب كان يتم قياس هذه الموجودات بصافي القيمة النقدية المتوقع تحقيقها أو بالتكلفة أيهما أقل ويتم إثبات الفرق إن وجد كخسارة في بيان الدخل في الفترة المالية التي تحققت فيها.

التمويل بالمضاربة:

يتم تسجيل عمليات تمويل المضاربة عند تسليم رأس المال نقداً كان أو عيناً إلى المضارب أو وضعه تحت تصرفه، ويُقاس رأس المال المقدم بالمبلغ المدفوع، أو بالقيمة العادلة إذا كان عيناً وإذا نتج عن تقييم العين عند التعاقد فرق بين القيمة العادلة والقيمة الدفترية فيُعتبرف به ربحاً (خسارة) في بيان الدخل، وفي نهاية الفترة المالية يحسم ما استرده المصرف من رأس مال المضاربة.

يتم إثبات نصيب المصرف في الأرباح (الخسائر) الناتجة عن عمليات المضاربة التي تنشأ وتنتهي خلال الفترة المالية بعد التصفية، أما في حال استمرار التمويل بالمضاربة لأكثر من فترة مالية فيتم إثبات نصيب المصرف في الأرباح عند تحققها بالتحاسب التام عليها أو على أي جزء منها في الفترة المالية التي حدثت فيها في حدود الأرباح التي تُوزع، أمّا خسائر أي فترة مالية فيتم إثباتها في دفاتر المصرف لتلك الفترة في حدود الخسائر التي يخفض بها رأسمال المضاربة.

إذا لم يسلم المضارب إلى المصرف رأس مال المضاربة أو نصيبه من الأرباح أو بعد التصفية أو التحاسب التام، يتم إثبات المستحقات ذمماً على المضارب.

في حالة وقوع خسائر بسبب تعدي المضارب أو تقصيره أو مخالفته لشروط العقد يتم إثبات هذه الخسائر ذمماً على المضارب، أما إذا وجدت الخسارة عند التصفية دون تعد من المضارب يتم اثباتها بتخفيض رأس مال المضاربة.

الاعتراف بالأدوات المالية / الموجودات المالية (تتمة)

التمويل بالمشاركة:

يتم تسجيل حصة البنك في رأس مال المشاركة عند تسليمها للشريك المدير أو وضعها في حساب المشاركة وإذا كانت الحصة المقدمة نقداً فيتم قياسها بقيمة المبلغ المدفوع نقداً أما إذا كانت عيناً فيتم قياسها بالقيمة العادلة، وإذا نتج عن تقييم العين عند التعاقد فرق بين القيمة العادلة والقيمة الدفترية يعترف به ربحاً أو (خسارة) في بيان الدخل.

يتم تسجيل نصيب البنك في أرباح أو خسائر عمليات التمويل بالمشاركة التي تنشأ وتنتهي خلال الفترة المالية بعد التصفية أما في حالة استمرار المشاركة لأكثر من فترة مالية فإنه يتم تسجيل نصيب المصرف في الأرباح عند تحققها بالتحاسب التام عليها أو على أي جزء منها بين المصرف والشريك في الفترة المالية التي حدثت بها وذلك في حدود الأرباح التي توزع، أما نصيب المصرف في الخسائر لأي فترة مالية فيتم إثباته في تلك الفترة وذلك في حدود الخسائر التي يخفض بها نصيب المصرف في راسمال المشاركة.

يتم إثبات حصة البنك في رأس مال المشاركة أو مبلغ الأرباح بعد التصفية أو التحاسب التام ذمماً على الشريك في حال لم يسلم الشريك إلى المصرف نصيبه منها، وفي حال وقوع خسارة نتيجة تعدي أو تقصير الشريك أو مخالفته لشروط العقد يتم اثبات هذه الخسائر ذمماً على الشريك.

السلم والسلم الموازي :

يتم اثبات التمويل بالسلم عند دفع رأس المال الى المسلم إليه أو وضعه تحت تصرفه ويتم اثبات السلم الموازي عند قبض البنك لرأس المال. ويقياس رأس المال بالمبلغ الذي تم دفعه أو قبضه وإذا كان عيناً أو منفعة فيقياس بالقيمة العادلة .

عند تسلم البنك للمسلم فيه يتم تسجيل الموجودات التي تسلمها البنك على أساس تكلفتها التاريخية، ويعاد قياس تلك الموجودات في نهاية الفترة المالية على أساس التكلفة التاريخية أو القيمة السوقية (العادلة) أيهما أقل ويتم إثبات الفرق كخسارة في بيان الدخل .

يتم اثبات نتيجة تسليم المسلم فيه في عملية السلم الموازي بإثبات الفرق بين المبلغ الذي سبق تسليمه من المسلم (المشتري النهائي) وبين تكلفة المسلم فيه (البضاعة) لا كريح أو خسارة في بيان الدخل .

انخفاض قيمة الموجودات المالية:

انخفاض القيمة:

بموجب المعيار المحاسبي رقم (30) يتم الاعتراف بخسائر الائتمان بصورة مبكرة أكثر مما كان الوضع عليه بحسب المعيار الدولي للتقارير المالية رقم (39).

يطبق البنك وفق المعيار منهجاً من ثلاث مراحل لقياس الخسائر الائتمانية المتوقعة من الاصول المالية المثبتة بالتكلفة المطفأة وادوات الدين بالقيمة العادلة من خلال الدخل الشامل الآخر. تقوم الاصول بالانتقال بين المراحل الثلاث استناداً الى التغيير في جودة الائتمان منذ الاعتراف الاولي.

انخفاض قيمة الموجودات المالية:

تناول معيار المحاسبة المالي رقم (30) مخصصات خسائر الائتمان لتشمل خسائر الائتمان على الموجودات المالية و التزامات التمويل و عقود الضمانات المالية. ولاينطبق على استثمارات حقوق الملكية ويشتمل على كل من خسائر الائتمان المتكبدة والمستقبلية المتوقعة.

حيث يقوم البنك بتقييم ما اذا كان هناك مؤشر على أن أحد الأصول قد تنخفض قيمته أو أن مخاطر الائتمان ذات الصلة قد زادت بشكل جوهري.

وفي حالة وجود مثل هذا المؤشر، يجب على البنك تقدير الخسائر الائتمانية حسب متطلبات المعيار الملخصة أدناه.

يطبق البنك نهج يتكون من ثلاث مراحل لقياس الخسائر الائتمانية المتوقعة حيث يتم تحديد الموجودات المالية وخاصة المقاسة بالتكلفة المطفأة ضمن المراحل الثلاث التالية ويتم تغيير التصنيف بناء على زيادة المخاطر الائتمانية بشكل جوهري :

- المرحلة الاولى: الخسائر الائتمانية المتوقعة على مدى 12 شهر. تتضمن المرحلة الاولى الموجودات المالية عند الاعتراف الاولي و التي لا تنطوي على زيادة جوهريه في مخاطر الائتمان منذ الاعتراف الاولي أو التي تنطوي على مخاطر ائتمانية منخفضة نسبياً، بالإضافة إلى عدم تجاوز عدد أيام التأخير عن سداد الالتزامات مدة 30 يوم
- بالنسبة لهذه الموجودات يتم الاعتراف بخسائر ائتمانية على مدى 12 شهرا و يتم احتساب المخصص على كامل القيمة الدفترية للأصول (أصل + ربح).

2.4 أهم السياسات المحاسبية (تتمة)

انخفاض قيمة الموجودات المالية (تتمة):

- المرحلة الثانية : الخسائر الائتمانية المتوقعة على مدى الحياة مع عدم اضمحلال قيمة الائتمان، تتضمن المرحلة الثانية الموجودات المالية التي بها زيادة جوهرية في مخاطر الائتمان منذ الاعتراف الاولي و لكن لا يوجد دليل موضوعي على اضمحلال القيمة، بالاضافة الى عدم تجاوز عدد ايام التأخير عن سداد الالتزامات مدة 90 يوم .
 - يتم الاعتراف بخسائر ائتمانية متوقعة على مدى الحياة لتلك الموجودات و لكن يستمر احتساب المخصص على اجمالي القيمة الدفترية القائمة (أصل + ربح) .
 - المرحلة الثالثة : الخسائر الائتمانية المتوقعة على مدى الحياة مع اضمحلال قيمة الائتمان، تتضمن المرحلة الثالثة الموجودات المالية التي يوجد بها دليل موضوعي على انخفاض القيمة في تاريخ القوائم المالية بالنسبة لهذه الاصول يتم الاعتراف بخسائر ائتمان متوقعة على مدى الحياة، و يتم احتساب المخصص على صافي القيمة الدفترية (الاصل فقط) و ذلك بعد تعليق الارباح .
 - بالنسبة للأداة المالية المضمحلة ائتمانياً تكون قيمة المخصص مساوية للقيمة غير القابلة للاسترداد من الاداة المالية و ذلك بعد استبعاد قيمة الضمانات المقبولة و في حال عدم وجود ضمانات مقبولة تكون قيمة المخصص مساوية للقيمة الدفترية للأداة المالية و ذلك بعد تعليق الارباح المحققة .
- يتم اعتبار الموجودات المالية مضمحلة ائتمانيا في الحالات التالية:
- عندما يتبين للبنك عدم قدرة او رغبة العميل في سداد التزاماته تجاه البنك أو المجموعة المصرفية .
 - عند مضي 90 يوم أو أكثر على استحقاق الدين أو أحد أقساطه، دفع المطالبات الناجمة عن الحسابات خارج الميزانية نيابة عن العملاء، جمود الحساب الجاري المدين لجهة التسديدات اعتباراً من تاريخ آخر عملية إيداع، تجاوز السقف الممنوح للحساب الجاري المدين بنسبة 10% منه أو أكثر اعتباراً من تاريخ هذا التجاوز، انكشاف الحسابات الجارية تحت الطلب، انقضاء تاريخ تجديد التسهيلات الائتمانية المتجددة.
 - عندما تخضع أحد/كافة التعرضات الائتمانية تجاه العميل لإعادة الهيكلة مرتين متتاليتين دون ان يتم الالتزام بشروطها.
 - عندما يخل العميل بالالتزام بشروط إعادة الجدولة الأصولية (Rescheduling) التي تم بموجبها تحسين تصنيف الائتماني وإخراجه من المرحلة الثالثة
 - عندما يخل العميل بالالتزام بشروط التعرضات التي تم تحسين تصنيفها الائتماني وإخراجها من المرحلة الثالثة

- عند إعلان العميل إفلاسه أو وضعه تحت التصفية

يقوم البنك باحتساب الخسائر الائتمانية المتوقعة (Expected credit loss - ECL) كمايلي :

الخسائر الائتمانية المتوقعة ECL = احتمالية التعثر PD × الخسارة عند التعثر LGD × التعرض عند التعثر EAD.

مع الاخذ بعين الاعتبار :

- احتمالية حدوث التعثر في السداد على مدى 12 شهر للأدوات المالية المصنفة ضمن المرحلة الاولى .
 - على مدى العمر للأدوات المالية المصنفة ضمن المرحلة الثانية والثالثة.
- إن عملية احتساب مخصص الخسائر الائتمانية المتوقعة تمر بثلاث مراحل :

أولاً - احتمالية التعثر PD

يتم تقدير احتمالية التعثر للتعرضات الائتمانية المباشرة و غير المباشرة في تاريخ محدد وذلك بالاستعانة بنماذج احصائية تعتمد بشكل اساسي على بيانات داخلية تاريخية بنوعها الكمي والنوعي و تم استخدام هذه البيانات كمدخلات تمت معالجتها لتعكس نظرة مستقبلية , حيث يتم التعبير عن احتمالية التعثر كنسبة مئوية و كلما زادت احتمالية التعثر كلما ارتفعت درجة المخاطر والعكس صحيح ، علماً أنه يتم الاعتماد على التقييم الائتماني الداخلي بالنسبة للتعرضات الائتمانية المتعلقة بالشركات والافراد والتقييم الائتماني الخارجي بالنسبة للتعرضات الائتمانية السيادية .

- بالنسبة لتعرضات الشركات

يتم دراسة البيانات التاريخية لعملاء البنك بعد ان يتم الحصول على درجة تصنيفهم وذلك بالاستعانة بنظام تصنيف ائتماني داخلي حيث يتم احتساب درجة احتمالية التعثر وفق كل درجة تصنيف ائتماني وذلك بالاستعانة بمصفوفة تم بناءها بالاعتماد على البيانات التاريخية واجراء دراسة احصائية لتحديد متغيرات الاقتصاد الكلي التي سوف تؤثر على احتمالية تعثر الزبائن.

2.4 أهم السياسات المحاسبية (تتمة)

انخفاض قيمة الموجودات المالية (تتمة):

- بالنسبة لتعرضات الافراد :

يقدر احتمالية التعثر لتعرضات التجزئة على مستوى كل مجموعة من التعرضات وذلك بالاستناد على معدل التعثر التاريخي للمجموعة والتي يتم تحديدها بناء على نوع التمويل و خصائص العميل .

- بالنسبة للتعرضات السيادية :

يتم الاستعانة بالتصنيف الائتماني الخارجي لأهم المؤسسات المالية العالمية حيث يتم التحفظ و اعتماد التصنيف الائتماني الأقل، و ثم يتم تحديد احتمالية التعثر بناء على درجة التصنيف الائتماني و يتم احتساب احتمالية التعثر .

نظام التصنيف الائتماني الداخلي

لأغراض تصنيف العملاء تم تصميم نظام ائتماني داخلي اعتمد بشكل رئيسي على المؤشرات الكمية و التي يتم من خلالها تقييم استمرارية الشركة من خلال النسب المالية الرئيسية و التي تم اعتمادها بما فيها هيكله رأسمال و السيولة و التشغيل .

يتم تصنيف العملاء ضمن 10 درجات تصنيف لأغراض احتساب احتمالية التعثر التاريخية و المستقبلية حيث تعكس الدرجات من 1 الى 4 درجات الاستثمار و الدرجات من 5 الى 7 درجات المضاربة في حين ان الدرجات من 8 و لغاية 10 تعكس حالات التعثر .

ثانيا - الخسارة عند التعثر

و هي حجم الخسائر المتوقعة في حال حدوث التعثر , و يتم احتسابها كنسبة مئوية و هنا تتحكم فيها الضمانات المقبولة , حيث تم تقدير الخسارة عند التعثر بالاستعانة بالنماذج الاحصائية تعتمد على بيانات داخلية تاريخية و ذلك بالنسبة لتعرضات التسهيلات الائتمانية , بينما تم اعتماد النسب الموصى بها بالنسبة لتعرضات البنوك و المؤسسات المالية حسب اتفاقية بازل و التعليمات الصادرة عن مصرف سورية المركزي .

ثالثا - التعرض عند التعثر

بالنسبة للتعرضات المتعثرة يكون التعرض عند التعثر بالقيمة الدفترية كما في تاريخ القياس (الرصيد المستعمل مطروحا منه العوائد المعلقة)، أما بالنسبة للتعرضات المصنفة ضمن المرحلتين الأولى و الثانية فيتم تقدير التعرض بالقيمة الدفترية بتاريخ القياس مضافا اليها العوائد المحققة غير المستحقة القبض.

البيانات المستقبلية و التاريخية المستخدمة في نموذج الخسائر الائتمانية

يتم الاستعانة بأراء الخبراء فيما يتعلق بالافتراضات و التقديرات و اجراء التعديلات إن لزم الامر و ذلك في حال حدوث أي تغييرات من شأنها أن تؤثر على احتمالية التعثر (Probability of Default) , الخسارة عند التعثر (Loss Given Default) و التعرض عند التعثر (Exposure at Default) . و ذلك من خلال اجراء تحليل دوري للبيانات التاريخية و مراقبة المتغيرات على مدار العمر الباقي لكل أصل مالي .

و من أجل ذلك يتم اجراء تحليل انحدار Regression Analysis لدراسة أثر المتغيرات الاقتصادية على معدلات الاخفاق و في حال وجود أثر جوهري و مستمر يتم التوصية باجراء تعديلات على احتمالية التعثر و الخسارة عند التعثر .

تخضع التوقعات و احتمالات الحدوث لدرجة عالية من عدم التأكد كما هو معروف بالنسبة لأي من التوقعات الاقتصادية , لذا فان النتائج الفعلية قد تختلف بشكل كبير عن تلك التي تم توقعها .

حيث في نموذج احتساب الخسارة الائتمانية المتوقعة يتم الاعتماد على مجموعة من المعلومات المستقبلية المستخدمة كمدخلات نذكر منها على سبيل المثال لا الحصر :

النتائج المحلي الاجمالي

معدلات البطالة .

تحسين التصنيف الائتماني

إن تحسين التصنيف الائتماني هي عملية غير عشوائية و غير فورية و تتم بعد تحقق عدة شروط أهمها زوال المؤشرات الجوهري لزيادة المخاطر.

2.4 أهم السياسات المحاسبية (تتمة)

انخفاض قيمة الموجودات المالية (تتمة):

الانتقال من المرحلة الثانية إلى المرحلة الأولى

- تحسن المؤشرات المتعلقة بالتعرضات الائتمانية ضمن المرحلة الثانية و زوال كافة الدلائل على الزيادة الهامة في المخاطر الائتمانية المتعلقة بها، بما في ذلك الالتزام بشروط الهيكل والجدولة للتعرضات الائتمانية من خلال الالتزام بسداد ثلاثة أقساط متتالية دون أن يتم التأخر عن سداد أي قسط لفترة تزيد عن ثلاثين يوماً أو في حال سداد 5% من الرصيد القائم بتاريخ الهيكل والجدولة (أيهما أكبر)، أو دفع كافة المستحقات التي لم يبلغ مدة تأخير 180 يوم .
 - تجديد الملفات الائتمانية بالنسبة للمرابحة الدوارة .
 - تحسن التصنيف الخارجي للعميل لدى البنوك الأخرى والذي بناء عليه تم تصنيف العميل لدى البنك ضمن المرحلة الثانية .
- الانتقال من المرحلة الثالثة إلى المرحلة الثانية .
- سداد كافة المستحقات على التسهيلات الائتمانية والتي سبق وصنفت ضمن المرحلة الثالثة ولم يمضي عليها 180 يوم بشرط ألا يتكرر ذلك مرتين عندها لا يمكن تحسين التصنيف الائتماني إلا من خلال إجراء جدولة أصولية، حيث يبقى العميل ضمن المرحلة الثانية حتى يتم التأكد من سداد ثلاث أقساط متتالية دون أي تأخر بالسداد يتجاوز 30 يوم .
 - إجراء جدولة أصولية لكافة التسهيلات الائتمانية تجاه العميل والتي سبق أن صنفت ضمن المرحلة الثالثة.
 - زوال كافة الأسباب التي أدت الى تصنيف التعرض الائتماني ضمن المرحلة الثالثة، كتجديد الملف الائتماني للمرابحة الدوارة وأن لا تنطوي هذه الأسباب على تأخر سداد المستحقات مهما كانت مدة تأخرها بالسداد.

تدني التمويلات المباشرة والأرصدة والودائع لدى المصارف:

فيما يتعلق بالتمويلات الممنوحة والأرصدة لدى المصارف والتي تم إظهارها بالتكلفة المطفأة، يقوم المصرف بمراجعة وقياس وبشكل إفرادي فيما إذا كان هناك أدلة موضوعية على وجود خسائر ائتمانية محتملة في قيمة الموجودات، إذا كان هناك دليل موضوعي على حدوث خسائر ائتمانية يتم قياس الخسارة بالفرق بين القيمة المسجلة في الدفاتر للموجود المالي والقيمة النقدية المتوقع تحقيقها.

- يتم تخفيض قيمة الموجودات المالية المتدنية من خلال حساب المخصص يعترف في بيان الدخل بالخسارة في بند مخصص الخسائر الائتمانية لذمم البيوع المؤجلة وأرصدة الأنشطة التمويلية.
- يتم إعدام الديون من خلال حساب المخصص المعد عندما لا يكون هناك أي توقع منطقي مستقبلي لاسترداد الخسائر، وكامل الضمانات قد تم تسيلها أو تم نقلها للمصرف.
- إذا حدث لاحقاً زيادة أو انخفاض في الخسائر الائتمانية التي سبق وأن اعترف بها بسبب أحداث وقعت بعد عملية الاعتراف بالتدني فإن الخسائر الائتمانية المعترف بها سابقاً يتم زيادتها أو تخفيضها من خلال عملية تعديل رصيد المخصص.
- إذا تم استعادة ديون سبق وأن تم اعدامها فإن المتحصلات يتم اثباتها في بيان الدخل كإيرادات.
- تعكس عملية احتساب القيمة النقدية المتوقع تحقيقها للموجودات المالية التي تكون مضمونة بضمانات معينة التدفقات النقدية المتوقع تحصيلها من عملية تسيل الضمانات مطروحاً منها تكاليف الاستحواذ وتكاليف بيع الضمانات.
- لأغراض التقييم الجماعي لمجموعة من التمويلات، فإنه يتم تجميع التمويلات في مجموعات بناءً على نظام التصنيف الداخلي المعمول فيه لتصنيف التمويلات والذي يأخذ بالاعتبار صفات وخصائص المخاطر الائتمانية مثل نوع الموجودات المالية، الصناعة، الموقع الجغرافي، نوع الضمانات وضع المستحقات والعوامل الأخرى الملائمة.
- التدفقات النقدية المستقبلية لمجموعة من التمويلات والتي تقيم على أساس جماعي لأغراض التدني يتم تقديرها على أساس الخبرة التاريخية للخسائر التي حدثت لتمويلات تحمل نفس صفات المخاطر الائتمانية .

إلغاء الاعتراف (إخراج الموجودات والمطلوبات من الميزانية)

الموجودات المالية:

يتم إخراج الموجودات المالية من الميزانية عندما:

- ينتهي حق المصرف باستلام التدفقات النقدية من الموجودات المالية.
- عندما يقوم المصرف بتحويل حقه في استلام التدفقات النقدية من الموجودات المالية أو عندما يدخل في اتفاقية تلزمه الدفع الى طرف ثالث التدفقات النقدية من الموجودات المالية دون تأخير جوهري.

2.4 أهم السياسات المحاسبية (تتمة)

انخفاض قيمة الموجودات المالية (تتمة):

- تتم قياس المشاركة المستمرة التي تتخذ شكل ضمان للأصل المنقول بالقيمة الدفترية للأصل أو أكبر مقابل ما قد يطلب من المصرف تسديده إلى طرف ثالث أيهما أقل.
المطلوبات المالية:

- يتم إخراج المطلوبات المالية من الميزانية عندما يتم إلغاء أو إنتهاء الالتزام أو عندما يتم إحلال مطلوبات مالية مكان مطلوبات مالية قائمة من نفس (المصدر) على أساس وشروط مختلفة تماماً.

الكفالات المالية :

- يقوم البنك من خلال تقديمه الخدمات المختلفة إصدار كفالات مالية تتضمن الاعتمادات والكفالات والقبولات.
- يتم بداية تسجيل الكفالات المالية في البيانات المالية بالقيمة العادلة ضمن بند مطلوبات أخرى والتي تساوي المبلغ المستلم من العميل (العلاوة ، العمولة) (Premium).
- بعد الاعتراف الأولي يتم قياس التزام المصرف لكل كفالة على حدة من خلال المقارنة بالقسط المحصل مطروحاً منه الإطفاء المعترف به في بيان الدخل وأفضل تقدير للمدفوعات لتسوية الالتزام المالي الناتج عن هذه الكفالة واعتماد القيمة الأكبر بينهما.
- أي زيادة للالتزام المتعلقة بالكفالات المالية يتم الاعتراف به في بيان الدخل بند مصروفات أخرى.
- العلاوة (العمولة) المقبوضة يتم الاعتراف بها ضمن بند الأتعاب والعمولات الدائنة على أساس القسط الثابت على مدة حياة الكفالة.

الإجارة والإجارة المنتهية بالتملك:

هي عقد بحيث يقوم البنك (المؤجر) بشراء أو إنشاء أصل ما للتأخير، بناءً على طلب المتعامل (المستأجر)، إستناداً على وعد منه باستئجار الأصل لمدة معلومة ومقابل أقساط إيجار محددة. وفي حال تمت الإجارة مع العميل يعتبر البنك هامش الجدية بمثابة دفعة مقدمة تستهلك مباشرة وقد تنتهي الإجارة بتمليك المستأجر الأصل المؤجر له على أن يقوم العميل بدفع هامش جديده يعتبره البنك دفعة مقدمة تستهلك مباشرة وفي هذه الحالة يجب تحديد طريقة تملك العين للمستأجر بوثيقة مستقلة عن عقد الإجارة تقاس الموجودات المقتناة بغرض الإجارة والإجارة المنتهية بالتملك عند اقتنائها بالتكلفة التاريخية زانداً النفقات المباشرة لجعلها صالحة للاستعمال. وتتهلك هذه الموجودات وفقاً لسياسة اهتلاك المؤجر (البنك) وفي حال عدم وجود سياسة معتمدة من قبل السلطات المعنية.

- تقاس موجودات الإجارة في نهاية الفترة المالية بالتكلفة مطروحاً منها مخصص الاهتلاك، ومطروحاً منها مخصص التدني في حال توقع انخفاض دائم ذي أهمية نسبية في قيمتها.

- توزع إيرادات الإجارة على الفترات المالية التي يشملها عقد الإجارة
- تثبت تكلفة الإصلاحات التي يتوقف عليها الانتفاع بالموجودات المؤجرة في الفترة المالية التي تحدث فيها إذا كانت غير ذات أهمية نسبية.
- إذا كانت الإصلاحات ذات أهمية نسبية ومتفاوتة القيمة بين عام وآخر على مدى فترات العقد ، فإنه يتم تكوين مخصص إصلاحات ويحمل بالتساوي على الفترات المالية.
- في الحالات التي يقوم فيها المستأجر بإجراء إصلاحات يوافق المؤجر على تحملها فإن المؤجر يثبتها مصروفات تحمل على الفترة المالية التي حدثت فيها.
- فيما يتعلق بالأصول التي يقوم البنك باستئجارها يتم تطبيق معيار المحاسبة المالي رقم (32) المتعلق بالإجارة " عقود الإيجار " وفي ما يلي ملخص عن المعيار:

في تاريخ بدء عقد الإيجار ، سيقوم المستأجر بإثبات الموجود الذي يمثل الحق في استخدام الموجود الأساسي خلال فترة عقد الإيجار (الحق في استخدام الموجود) وصافي التزام عقد الإجارة، والذي يتكون من:

(أ) إجمالي التزام عقد الإجارة، و(ب) تكلفة الإجارة المؤجلة (المبينة على أنها التزام مقابل) وعلاوة على ذلك، ينبغي مقاصة صافي التزامات عقد الإجارة مقابل مدفوعات الإيجار المستلمة مقدماً قبل بدء فترة عقد الإيجار.

يقوم البنك بإثبات التزامات عقد الإيجار لتسديد مدفوعات الإيجار وحق استخدام الموجودات والذي يمثل حق استخدام الموجودات الأساسية. وفقاً لمعيار المحاسبة المالي رقم (32)، فقد قام البنك بإثبات حق استخدام الأصل وما يقابله من التزامات عقد الإيجار بالنسبة لمدفوعات الإيجار غير المستحقة، أما عن الحالات التي تم فيها سداد كامل قيمة الإيجار مقدماً فقد تم إثبات حق استخدام الأصل بما يعادل المقابل المدفوع واستهلاكه على مدى عمر الإيجار دون الإفصاح عن

2.4 أهم السياسات المحاسبية (تتمة)

الإجارة والإجارة المنتهية بالتمليك (تتمة):

التزامات عقود إيجار ضمن البيانات المالية كما في 31 آذار 2024، أي لا يوجد التزامات عقد الإجارة لأن كافة الالتزامات المتعلقة بهذه العقود قد تم دفعها مقدماً.

(أ) حق استخدام الموجودات

يقوم البنك بإثبات حق استخدام الموجودات في تاريخ بدء عقد الإيجار (التاريخ الذي يكون فيه الموجود الأساسي متاحاً للاستخدام). يتم قياس حق استخدام الموجودات بالتكلفة، محسوماً منها أي إطفاء مترام وخسائر انخفاض القيمة المتركمة، ويتم تعديلها لأي تأثير لتعديل إعادة تقييم عقد الإجارة. تمثل تكلفة حق استخدام الموجودات القيمة العادلة لإجمالي المقابل المدفوع / المستحق الدفع ويتضمن التكاليف المباشرة المبدئية وأي تكاليف لتفكيكها أو إيقاف تشغيلها يقوم البنك بإطفاء حق استخدام الموجودات في تاريخ بدء عقد الإجارة إلى نهاية العمر الاقتصادي الإنتاجي للحق في استخدام الموجودات الذي يتزامن مع نهاية فترة عقد الإجارة باستخدام أساس منهجي يعكس نمط استخدام المنافع من حق استخدام الموجودات. كما يخضع حق استخدام الموجودات لاختبار انخفاض القيمة بما يتماشى مع متطلبات معيار المحاسبة المالي رقم 30. يتم إثبات القيمة المدرجة للحق في استخدام الموجودات في بند منفصل في البيان المرحلي للمركز المالي .

(ب) التزامات عقد الإجارة

في تاريخ بدء عقد الإيجار (التاريخ الذي يكون فيه الموجود الأساسي متاحاً للاستخدام)، يقوم البنك بإثبات التزامات عقد الإجارة المقاسة بالقيمة العادلة لإجمالي الإيجارات المستحقة الدفع على مدى فترة عقد الإجارة. بعد تاريخ بدء عقد الإجارة، يتم زيادة مبلغ التزامات عقد الإجارة ليعكس العائد على التزامات عقد الإجارة - عن طريق إطفاء تكلفة الإجارة المؤجلة وتخفيضها لتعكس مدفوعات إيجارات عقد الإجارة المسددة. بالإضافة إلى ذلك، يتم إعادة قياس القيمة المدرجة للالتزام عقد الإجارة إذا حدث تعديل أو تغيير في مدة عقد الإجارة أو تغيير في مضمون مدفوعات الإيجار الثابتة. يتم إثبات القيمة المدرجة للالتزامات عقد الإجارة ضمن "التزامات عقود إجارة" في البيان المرحلي للمركز المالي.

احتياطي مخاطر الاستثمار:

هو المبلغ الذي يجنبه البنك من أرباح أصحاب حسابات الاستثمار بعد اقتطاع نصيب المضارب لتغطية أية خسائر لأصحاب حسابات الاستثمار ناتجة عن الاستثمار المشترك في نهاية الدورة المالية. يقطع البنك ما لا يقل عن (10%) من "إجمالي دخل الاستثمارات المشتركة" وفق ما هو وارد في بيان الدخل كاحتياطي لمخاطر الاستثمار وفقاً لأحكام المرسوم التشريعي رقم (35) لعام 2005. في نهاية الفترة المالية يعالج المبلغ المطلوب تكوينه بصفته توزيعاً للدخل بعد اقتطاع نصيب المضارب، وإذا زاد رصيد الاحتياطي عن المبلغ المطلوب (ضعفي مبلغ رأس المال) فإن المبلغ الزائد يتم حسمه من الاحتياطي ويضاف لدخل أشباه حقوق الملكية في الفترة المالية بعد اقتطاع نصيب المضارب.

احتياطي معدل الأرباح:

هو المبلغ الذي يجنبه البنك من إيرادات أموال المضاربة قبل اقتطاع نصيب المضارب بغرض المحافظة على مستوى معين من عائد الاستثمار لأصحاب حسابات الاستثمار وزيادة حقوق أصحاب المساهمين، يقاس احتياطي معدل الأرباح بالمبلغ المطلوب تكوينه في نهاية الفترة المالية ويعالج المبلغ المطلوب للوصول إلى رصيد الاحتياطي المستهدف بصفته توزيعاً للإيراد قبل اقتطاع نصيب المضارب. وإذا زاد رصيد الاحتياطي عن المبلغ المطلوب فإن المبلغ الزائد يتم حسمه من الاحتياطي ويضاف لإيراد الجهة ذات العلاقة في الفترة المالية قبل اقتطاع نصيب المضارب وفي حالة النصفية يتم إعادة الفائض من احتياطي معدل الأرباح إلى أشباه حقوق الملكية أو حقوق المساهمين وذلك بحسب أصل اقتطاع المبلغ.

القيمة العادلة للموجودات المالية التي تظهر بالقيمة العادلة:

تمثل الأسعار السوقية في تاريخ البيانات المالية (في حال توفر أسواق نشطة لهذه الموجودات) للموجودات المالية القيمة العادلة لها. وفي حال عدم توفر مثل هذه الأسواق تستخدم أسعار الإغلاق (شراء موجودات/بيع مطلوبات) بتاريخ إعداد البيانات المالية في أسواق نشطة في تحديد القيمة العادلة للأدوات المالية التي لها أسعار سوقية. في حال عدم توفر أسعار معلنة أو عدم وجود تداول نشط لبعض الأدوات المالية أو أن السوق غير نشط يتم تقدير قيمتها العادلة بمقارنتها بالقيمة السوقية الحالية لأداة مالية مشابهة لها إلى حد كبير.

تهدف طريقة التقييم إلى الحصول على قيمة عادلة تعكس توقعات السوق وتأخذ بالاعتبار العوامل السوقية وأية مخاطر أو منافع متوقعة عند تقدير قيمة الأدوات المالية، وفي حال وجود أدوات مالية يتعذر قياس قيمتها العادلة بشكل يعتمد عليه، يتم إظهارها بالتكلفة بعد تنزيل أي تدني في قيمتها.

لم تؤدي الإجراءات الاحترازية والتأثير المستمر لكوفيد-19 إلى أي تغيير في القيمة العادلة للاستثمارات في البنك.

بنك سورية الدولي الإسلامي شركة مساهمة مغفلة عامة إيضاحات حول البيانات المالية

كما في 31 آذار 2024

2 أسس الإعداد والسياسات المحاسبية الهامة (تتمة)

2.4 أهم السياسات المحاسبية (تتمة)

اهلاك موجودات قيد الاستثمار أو التصفية:

5 تسجل الموجودات قيد الاستثمار أو التصفية بدايةً بالتكلفة، ثم تقاس بعد ذلك بالتكلفة مطروحاً منها الاهلاك المتراكم وخسائر تدني القيمة المترجمة إن وجدت.
يتم اهلاك الموجودات المتاحة للاستثمار وفقاً للسياسة التي ينتهجها المصرف في استثمار هذه الموجودات.

الموجودات الثابتة:

تسجل الموجودات الثابتة الملموسة بدايةً بالتكلفة مضافاً إليها التكاليف الأخرى المرتبطة بها مباشرة،

ثم تقاس بعد ذلك بالتكلفة مطروحاً منها الاهلاك المتراكم وخسائر تدني القيمة المترجمة إن وجدت.

يتم اهلاك الموجودات الثابتة (باستثناء الأراضي) عندما تكون جاهزة للاستخدام.

وبطريقة القسط الثابت وباستخدام النسب المنوية والاعمار الانتاجية التالية:

البيان	%
مباني	1
تحسينات على المباني	20
معدات وأجهزة الحاسب الآلي	20
أجهزة وتجهيزات مكتبية	15
أثاث ومفروشات	10
سيارات ووسائط نقل	20

- عندما يقل المبلغ الذي يمكن استرداده من أي من الموجودات الثابتة عن صافي قيمتها الدفترية فإنه يتم تخفيض قيمتها إلى القيمة التي يمكن استردادها وتسجل قيمة التدني في بيان الدخل بند مصاريف أخرى.

- تتم مراجعة العمر الإنتاجي للموجودات الثابتة في نهاية كل عام، فإذا كانت توقعات العمر الإنتاجي تختلف عن التقديرات المعتمدة سابقاً يتم تسجيل التغيير في التقدير للسنوات اللاحقة باعتباره تغيير في التقديرات.

- يتم استبعاد الموجودات الثابتة من السجلات عند التخلص منها أو عندما لا يوجد أي منافع مستقبلية متوقعة من استخدامها أو التخلص منها.

الموجودات غير الملموسة:

- الموجودات غير الملموسة التي يتم الحصول عليها من خلال الاندماج تقيّد بالقيمة العادلة في تاريخ الحصول عليها. أما الموجودات غير الملموسة التي يتم الحصول عليها من خلال طريقة أخرى غير الاندماج فيتم تسجيلها بالتكلفة.

- يتم تصنيف الموجودات غير الملموسة على أساس تقدير عمرها الزمني لفترة محددة أو لفترة غير محددة ويتم إطفاء الموجودات غير الملموسة التي لها عمر زمني محدد خلال هذا العمر ويتم قيد الإطفاء في بيان الدخل. أما الموجودات غير الملموسة التي عمرها الزمني غير محدد فيتم مراجعة التدني في قيمتها في تاريخ البيانات المالية ويتم تسجيل أي تدني في قيمتها في بيان الدخل.

- يتم مراجعة أية مؤشرات على تدني قيمة الموجودات غير الملموسة في تاريخ البيانات المالية. كذلك يتم مراجعة العمر الإنتاجي لتلك الموجودات ويتم إجراء أية تعديلات على الفترات اللاحقة.

- يتم الاعتراف بنفقات الأبحاث كمصروف يحمل فور حدوثه على بيان الدخل.

- يتم الاعتراف بالنفقات المدفوعة خلال مرحلة تطوير أصل غير ملموس كأصل ملموس شريطة قدرة المصرف على إظهار أو تحقيق:

- الجدوى والقدرة التقنية على إكمال الأصل غير الملموس ليصبح جاهزاً للبيع أو للاستخدام.
 - نية المنشأة في إكمال الأصل وبيعه أو استخدامه.
 - قدرة المنشأة على بيع أو استخدام الأصل.
 - كيف سينتج هذا الأصل منافع اقتصادية مستقبلية، ويتضمن ذلك قدرة المنشأة على إظهار وجود سوق للأصل الجديد أو فوائده إذا كان سيتم استخدامه داخلياً.
 - وجود القدرة التقنية والمالية لدى المنشأة لإكمال الأصل وتجهيزه للبيع أو للاستخدام.
 - قدرة المنشأة على قياس وبشكل يعتمد عليه التكلفة المدفوعة على الأصل غير الملموس في مرحلة التطوير.
- فيما يلي السياسة المحاسبية لكل بند من الموجودات غير الملموسة لدى المصرف:

تظهر الموجودات الثابتة غير المادية على أساس سعر التكلفة بالليرات السورية ومؤونة التدني في القيمة إن وجدت.

2.4 أهم السياسات المحاسبية (تتمة)

الموجودات غير الملموسة (تتمة):

بالنسبة للموجودات الثابتة غير المادية التي عمرها الزمني غير محدد، يتم مراجعة التدني في قيمتها في تاريخ البيانات المالية ويتم تسجيل أي تدني في قيمتها في بيان الأرباح أو الخسائر.

يجري إطفاء الموجودات الثابتة غير المادية على مدى الأعمار الإنتاجية كما يلي:

5 سنوات

برامج المعلوماتية

المخصصات:

يتم تكوين المخصصات عندما يكون هنالك التزام مالي على البنك (قانوني أو متوقع) ناتج عن حدث حصل في الماضي، ومن المحتمل تسديد الالتزام ويمكن تقدير مبلغ الالتزام بشكل موقوف به. يمثل المخصص المكون أفضل تقدير للمبلغ المتوقع لتسديد الالتزام المالي بتاريخ المركز المالي، مع الأخذ بعين الاعتبار المخاطر وعدم اليقين المحيطين بهذا الالتزام.

اشتراكات مؤسسة التأمينات الاجتماعية وتعويض نهاية الخدمة:

إن المصرف مسجل في مؤسسة التأمينات الاجتماعية في الجمهورية العربية السورية ويسدد بشكل منتظم التأمينات المترتبة عن موظفيه إلى المؤسسة. تمثل هذه المساهمات اتفاق المصرف مع موظفيه حول تعويض نهاية الخدمة وبالتالي سوف يحصل الموظفون على هذا التعويض من مؤسسة التأمينات الاجتماعية. كذلك يلتزم البنك بتشكيل مخصص نهاية خدمة لكل موظف بما يتناسب مع سنوات العمل ضمن البنك يُسدد إلى الموظف عند انفكاكه أصولاً.

ضريبة الدخل:

- تمثل مصاريف الضرائب مبالغ الضرائب المستحقة والضرائب المؤجلة.
 - تحسب مصاريف الضرائب المستحقة على أساس الأرباح الخاضعة للضريبة، وتختلف الأرباح الخاضعة للضريبة عن الأرباح المعلنة في البيانات المالية لأن الأرباح المعلنة تشمل إيرادات غير خاضعة للضريبة أو مصاريف غير قابلة للتنازل في الفترة المالية وإنما في سنوات لاحقة أو الخسائر المتراكمة المقبولة ضريبياً أو بنود ليست خاضعة أو مقبولة للتنازل لأغراض ضريبية.
 - تحسب الضرائب بموجب النسب الضريبية المقررة بموجب القوانين والأنظمة والتعليمات في البلدان التي يعمل فيها المصرف.
 - إن الضرائب المؤجلة هي الضرائب المتوقعة دفعها أو استردادها نتيجة الفروقات الزمنية المؤقتة بين قيمة الموجودات أو المطلوبات في البيانات المالية والقيمة التي يتم احتساب الربح الضريبي على أساسها. وتحتسب الضرائب المؤجلة وفقاً للنسب الضريبية التي يتوقع تطبيقها عند تسوية الالتزام الضريبي أو تحقيق الموجودات الضريبية المؤجلة.
 - يتم الاعتراف بالمطلوبات الضريبية المؤجلة للفروقات الزمنية التي سينتج عنها مبالغ سوف تدخل في احتساب الربح الضريبي مستقبلاً. بينما يتم الاعتراف بالموجودات الضريبية المؤجلة للفروقات الزمنية التي سينتج عنها مبالغ سوف تنزل مستقبلاً عند احتساب الربح الضريبي.
- يتم مراجعة رصيد الموجودات الضريبية المؤجلة في تاريخ البيانات المالية ويتم تخفيضها في حالة توقع عدم إمكانية الاستعادة من تلك الموجودات الضريبية جزئياً أو كلياً.

رأس المال:

تكاليف إصدار أو شراء أسهم المصرف:

يتم قيد أي تكاليف ناتجة عن إصدار أو شراء أسهم المصرف على الأرباح المدورة (بالصافي بعد الأثر الضريبي لهذه التكاليف إن وجد). إذا لم تستكمل عملية الإصدار أو الشراء فيتم قيد هذه التكاليف كمصاريف على بيان الدخل.

إجراء المقاصة:

يتم إجراء المقاصة بين موجودات ومطلوبات مالية عندما يملك المصرف حقاً قانونياً لإجراء المقاصة بين المبالغ أو أن يحقق الموجودات ويسدد المطلوبات بشكل متزامن، ويتم إظهار القيمة الصافية في المركز المالي فقط.

تحقق الإيرادات والاعتراف بالمصاريف:

يتم الاعتراف بالإيرادات والمصاريف على أساس الاستحقاق باستثناء الإيرادات الخاصة بزمم البيوع المؤجلة وأرصدة الأنشطة التمويلية غير المنتجة حيث لا يتم الاعتراف بها كإيرادات ويتم تسجيلها في حساب أرباح وعمولات محفوظة. يحقق المصرف دخل من العمولات والرسوم (الأتعاب) من خلال تقديم الخدمات المتنوعة لعملائه، ويمكن تقسيم الدخل من الرسوم (الأتعاب) ضمن فئتين:

1) الدخل من الخدمات المقدمة على فترة معينة من الزمن:

يتم الاعتراف بهذا الدخل على أساس الاستحقاق وبحيث تحمل كل فترة مالية بما يخصها من الدخل الذي يتضمن العمولات والرسوم من إدارة الموجودات والحفظ الأمين والأتعاب الإدارية والاستشارية المختلفة وغيرها.

بنك سورية الدولي الإسلامي شركة مساهمة مغلقة عامة إيضاحات حول البيانات المالية

كما في 31 آذار 2024

2 أسس الإعداد والسياسات المحاسبية الهامة (تتمة)

2.4 أهم السياسات المحاسبية (تتمة)

تحقق الإيرادات والاعتراف بالمصاريف (تتمة):

الإيرادات المتعلقة بالتسهيلات يتم تأجيلها والاعتراف بها حسب مبدأ الاستحقاق.

2) الدخل من الصفقات (العمليات):

مثل الأتعاب التي تنشأ من المفاوضات أو المشاركة في المفاوضات لصفقة (عملية) مع طرف ثالث مثل ترتيبات شراء أسهم أو مجموعة من الأوراق المالية أو بيع وشراء منشآت، يتم الاعتراف بها عند الإنتهاء من الصفقة (العملية).

العمولات والرسوم أو الجزء منها والتي يتم ربطها مع أداء معين يجب أن يتحقق، يتم الاعتراف بها بعد أن تتحقق معايير الأداء المتفق عليها.

فيما يلي طرق الاعتراف بالإيرادات الناجمة عن ممارسة البنك لنشاطاته المعتادة:

أ- إيرادات ذمم البيوع الآجلة

تثبت إيرادات عقود المراهجة على أساس الاستحقاق باستخدام طريقة القسط المتناقص. وفي حالة وجود ذمم أو أنشطة تمويلية متعثرة وعند عدم التأكد من استرداد تلك الإيرادات يتم تعليقها وفقاً لتعليمات مجلس النقد والتسليف وتعليمات مصرف سورية المركزي.

ب- دخل الخدمات البنكية والعمولات

تثبت إيرادات الرسوم والعمولات عند استحقاقها حيث تعتبر كافة هذه الإيرادات خاصة بالمساهمين.

ت- إيرادات البنك من الاستثمارات غير المدرجة في بيان المركز المالي بصفته وكيلأ

تثبت إيرادات البنك من إدارة الاستثمارات غير المدرجة في بيان المركز المالي بصفته وكيلأ وفقاً لمبدأ الاستحقاق، ووفقاً للشروط الواردة في عقود الاستثمار المقيدة.

ث- إيرادات الإجارة والصكوك

تستحق الإيرادات الناجمة من الإجارة الإسلامية والصكوك على أساس الاستحقاق الزمني النسبي باستخدام معدل العائد المشار إليه من قبل الجهات المستثمر بها.

ج- إيرادات المشاركة

يسجل الدخل من تمويل المشاركة التي تنشأ وتنتهي خلال الفترة المالية بعد التصفية أما في حالة استمرار المشاركة لأكثر من فترة مالية فإنه يتم تسجيل نصيب البنك في الأرباح عند تحققها بالتناسب التام عليها أو على أي جزء منها بين البنك والشريك في الفترة المالية التي حدثت بها وذلك في حدود الأرباح التي توزع أي على أساس الاستحقاق، أما نصيب البنك في الخسائر لأي فترة مالية فيتم إثباته في تلك الفترة وذلك في حدود الخسائر التي يخفض بها نصيب البنك في رأس مال المشاركة.

ح- إيرادات البنك كمضارب لاشباه حقوق الملكية

تثبت إيرادات البنك كمضارب لاشباه حقوق الملكية وفقاً لمبدأ الاستحقاق وذلك مقابل إدارة البنك لهذه الاستثمارات وفقاً للشروط الواردة في العقود الموقعة مع اشباه حقوق الملكية.

خ- إيرادات البنك من الوكالات

تثبت إيرادات البنك من الوكالات بصفته وكيلأ وفقاً لمبدأ الاستحقاق ووفقاً للشروط والأحكام المتفق عليها في عقود الوكالات.

التوزيعات النقدية للأسهم:

يتم الاعتراف بأرباح أسهم الشركات عند تحققها (عندما تصبح من حق البنك، وبعد إقرارها من الهيئة العامة للمساهمين).

الموجودات المالية المرهونة:

الأموال (المنقولة وغير المنقولة) التي توضع عليها إشارة رهن على صحتها في السجلات الخاصة بها للعقارات و للمنقولات التي لها سجل لمصلحة المرتهن الدائن وتبقى حيازتها بيد الراهن وتبقى له كافة حقوق الملكية إلا أن حق التصرف يكون بموافقة الدائن المرتهن.

الموجودات التي آلت ملكيتها للمصرف وفاءً لديون مستحقة:

- تظهر الموجودات التي آلت ملكيتها للمصرف في الميزانية العامة ضمن بند موجودات قيد الاستثمار والتصفية وذلك بالقيمة التي آلت بها للمصرف أو القيمة العادلة أيهما أقل، ويُعاد تقييمها في تاريخ البيانات المالية بالقيمة العادلة بشكل إفرادي، ويتم تسجيل أي تدني في قيمتها كخسارة في بيان الدخل ولا يتم تسجيل الزيادة كإيراد. يتم تسجيل الزيادة اللاحقة في بيان الدخل إلى الحد الذي لا يتجاوز قيمة التدني الذي تم تسجيله سابقاً.

الديون المدعومة

سياسة المصرف في شطب الدين:

يتعرض البنك في معرض تطبيقه لعمليات التمويل والاستثمار للعملاء لحالات تعثر لدى بعض العملاء وتوقفهم عن السداد أو وفاة العميل أو حدوث أية أمور أخرى لا يستطيع العميل سداد مبلغ الالتزام أو الدين المترتب عليه، ويقوم البنك باتباع جميع الوسائل المتاحة لتحصيل حقوقه ، وبعد التأكد من عدم وجود أي موجودات لدى العميل يمكن التنفيذ عليها وتحصيل حقوق البنك، يقرر البنك استهلاك الدين وإعدامه سواء تم اعدام كامل الدين أو جزء ويمكن تلخيص الحالات التي ينطبق عليها اعدام الدين على النحو التالي:

- وفاة العميل (بالنسبة للعملاء الأفراد) وعدم مقدرة الكفلاء أو الورثة الشرعيين بالوفاء بالتزاماته.
- العجز الكلي للعميل الذي يمنعه من العمل والقدرة على سداد التزاماته اتجاه البنك.
- صدور حكم قضائي بإفلاس العميل
- عدم إمكانية و قدرة العميل والكفيل على سداد الإلتزامات المترتبة عليهم نتيجة الأوصاع الاقتصادية.
- اختلال في قيمة الضمانات وعدم قدرة البنك على استيفاء حقوقه بشكل كاف من خلال هذه الضمانات لانخفاض قيمتها.
- وجود تسوية مع العميل المتعثر لإعدام جزء من مديونيته مقابل سداد الجزء الباقي حسب الحد الأعلى للنسب المقررة من مجلس الإدارة مع وجود مبرر لذلك.
- الحالات الإنسانية التي تترتأ إدارة البنك إعدام الدين (في أضيق الحدود) مع وجود مبرر.
- وفي جميع الحالات السابقة يجب التأكد من أن البنك قبل أن يقر اعدام الدين أنه استنفذ جميع الوسائل القانونية والودية وثبت لدى البنك عدم القدرة على السداد من قبل العميل أو من قبل الورثة الشرعيين للعميل أو عدم قدرة الكفيل على السداد أيضاً، حيث لا يكون هناك أي تعدي أو تقصير من قبل البنك سواء بالمنح أو متابعة اجراءات التحصيل.
- يجب مسك سجل لدى إدارة البنك وإدارة التمويل المعنية عن الديون المدعومة وقيمتها وتاريخ إعدام الدين.
- عدم منح أي عميل سبق إعدام دينه أو جزء منه أي تمويل جديد إلا بعد سداد الدين المدعوم سابقاً وموافقة البنك على ذلك.

يتم اعدام الدين العميل بناء على مذكرة من ادارة التمويل المعنية حيث يتم الحصول على موافقة مجلس الإدارة على اعدام الدين المتبقي ، تتم المعالجة المحاسبية لإعدام الدين من خلال استخدام رصيد مخصص الخسائر الائتمانية والارباح المعلقة لقاء الدين وفي حال عدم كفاية رصيد مخصص الخسائر الائتمانية والارباح المعلقة يتم الاعتراف بالفرق ضمن بيان الدخل للفترة المالية الحالية كمصروف للديون المدعومة.

استرداد الديون المدعومة:

لا يعني اعدام أو استهلاك الدين التوقف عن متابعة العميل للتسديد والبحث عن أي موجودات لدى العميل لتحصيل حقوق البنك بل يتوجب الاستمرار في المتابعة والبحث لتحصيل أي مبالغ ، وفي حال تحصيل أي مبالغ للديون المدعومة والمستهلكة سابقاً تقيد هذه المبالغ المحصلة لحساب الإيرادات وذلك بعد أخذ الموافقات اللازمة بما فيها موافقة مصرف سورية المركزي .

النقد وما في حكمه:

هو النقد والأرصدة النقدية التي تسحق خلال مدة ثلاثة أشهر (استحقاقها الأصلية ثلاثة أشهر فأقل)، وتتضمن: النقد والأرصدة لدى بنوك مركزية والأرصدة لدى مصارف، وتنزل ودائع لدى مصارف تسحق خلال مدة ثلاثة أشهر (استحقاقها الأصلية ثلاثة أشهر فأقل) والأرصدة المقيدة السحب.

الحوكمة:

يتبنى المعيار منهجاً استشرافياً تماشياً مع أساليب الجهات الدولية الأخرى المصدرة للمعايير، وذلك بالنسبة للموجودات والأدوات المالية المقبولة شرعاً، كما بين المعيار أبرز المناهج الدولية المتبعة في مجال اضمحلال الموجودات، دون الإخلال بمبادئ الشريعة وأحكامها. ويغطي كذلك الحالات التي يوجد فيها التزامات ذات مخاطر عالية والذي يتطلب حجز مخصصات للخسائر المتوقعة. يوفر هذا المعيار المعالجات المحاسبية ذات الصلة لنهج الخسائر الائتمانية والاضمحلال وصافي القيمة، بما في ذلك المخصصات للعقد أو الالتزام باستحواذ الأصل.

بنك سورية الدولي الإسلامي شركة مساهمة مغلقة عامة
إيضاحات حول البيانات المالية

كما في 31 آذار 2024

3 نقد وأرصدة لدى المصارف المركزية

31 كانون الأول 2023 مدققة	31 آذار 2024 غير مدققة	البيان
ليرة سورية 143,980,036,313	ليرة سورية 149,478,456,830	نقد في الخزينة
		أرصدة لدى مصارف مركزية:
4,076,033,140,498	4,863,296,432,279	- حسابات جارية/ ودائع تحت الطلب
127,692,641,360	168,814,384,794	- متطلبات الاحتياطي الإلزامي (*)
(7,308,866,430)	(7,016,743,778)	مخصص الخسائر الائتمانية (**)
4,340,396,951,741	5,174,572,530,125	المجموع

(*) وفقاً لقوانين وأنظمة المصارف ، على المصرف الاحتفاظ باحتياطي إلزامي لدى مصرف سورية المركزي على شكل ودائع من دون فوائد، وقد بلغ رصيد الاحتياطي لدى مصرف سورية المركزي كما في 31 آذار 2024 مبلغ 168,814,384,794 ليرة سورية مقابل 127,692,641,360 ليرة سورية كما في 31 كانون الأول 2023 والذي يمثل نسبة 5% من متوسط ودائع العملاء وذلك بالاستناد إلى القرار الصادر عن مجلس النقد والتسليف رقم 7/ م ن الصادر بتاريخ 21 كانون الثاني للعام 2020. إن هذا الاحتياطي إلزامي لا يتم استعماله في أنشطة المصرف التشغيلية.

(**) تم إعفاء البنك من تشكيل مخصصات على التعرضات بالعملات الأجنبية تجاه الحكومة السورية المتعلقة بتأمينات الاعتمادات المستندية المعززة من قبله وذلك بموجب قرار مجلس النقد والتسليف رقم (207/م.ن) تاريخ 19 تموز 2022.

يوضح الجدول أدناه الحركة الحاصلة على مخصص الخسائر الائتمانية للأرصدة لدى المصارف المركزية :

31 آذار 2024 (غير مدققة)

المجموع	المرحلة الثالثة	المرحلة الثانية	المرحلة الأولى	البيان
	الخسائر الائتمانية المتوقعة على مدى العمر مضمحلة انتمائياً	الخسائر الائتمانية المتوقعة على مدى العمر غير مضمحلة انتمائياً	الخسائر الائتمانية المتوقعة على مدى 12 شهراً	
ليرة سورية	ليرة سورية	ليرة سورية	ليرة سورية	
7,308,866,430	-	-	7,308,866,430	كما في 1 كانون الثاني 2024
(292,122,652)	-	-	(292,122,652)	مخصص الخسائر الائتمانية المشكل (المسترد) عن الفترة
-	-	-	-	التغيرات الناجمة عن فروقات أسعار الصرف
7,016,743,778	-	-	7,016,743,778	رصيد نهاية الفترة

بنك سورية الدولي الإسلامي شركة مساهمة مغفلة عامة
إيضاحات حول البيانات المالية

كما في 31 آذار 2024
3 نقد وأرصدة لدى المصارف المركزية (تتمة)

31 كانون الأول 2023 (مدققة)				
المجموع	المرحلة الأولى	المرحلة الثانية	المرحلة الثالثة	البيان
	الخسائر الائتمانية المتوقعة على مدى 12 شهرا	الخسائر الائتمانية المتوقعة على مدى العمر غير مضمحلة	الخسائر الائتمانية المتوقعة على مدى العمر مضمحلة	
ليرة سورية	ليرة سورية	ليرة سورية	ليرة سورية	
1,407,162,307	1,407,162,307	-	-	كما في 1 كانون الثاني 2023
1,715,376,069	1,715,376,069	-	-	مخصص الخسائر الائتمانية المشكل (المسترد) عن الفترة
4,186,328,054	4,186,328,054	-	-	التغييرات الناجمة عن فروقات أسعار الصرف
7,308,866,430	7,308,866,430	-	-	رصيد نهاية الفترة

4 إيداعات وحسابات استثمار لدى المصارف والمؤسسات المالية استحقاقها الأصلي مدة ثلاثة أشهر أو أقل :
31 آذار 2024 (غير مدققة)

المجموع	مصارف خارجية	مصارف محلية	البيان
ليرة سورية	ليرة سورية	ليرة سورية	
1,346,203,687,375	993,706,947,902	352,496,739,473	حسابات جارية وتحت الطلب (*)
-	-	-	حسابات استثمار مطلقه استحقاقها الأصلي 3 أشهر أو أقل
-	-	-	المرايحات الدولية
4,865,643	4,865,643	-	حسابات مجمدة
(230,268,157,907)	(225,309,318,173)	(4,958,839,734)	ينزل: مخصص الخسائر الائتمانية
1,115,940,395,111	768,402,495,372	347,537,899,739	المجموع

31 كانون الأول 2023 (مدققة)			
المجموع	مصارف خارجية	مصارف محلية	البيان
ليرة سورية	ليرة سورية	ليرة سورية	
1,323,412,331,390	996,391,135,718	327,021,195,672	حسابات جارية وتحت الطلب (*)
-	-	-	حسابات استثمار مطلقه استحقاقها الأصلي 3 أشهر أو أقل
-	-	-	المرايحات الدولية
4,865,643	4,865,643	-	حسابات مجمدة
(214,479,484,485)	(209,274,475,486)	(5,205,008,999)	ينزل: مخصص الخسائر الائتمانية
1,108,937,712,548	787,121,525,875	321,816,186,673	المجموع

(*) وفقاً للنظام الأساسي وعقد التأسيس فإن المصرف لا يتقاضى أية عوائد على الحسابات الجارية لدى البنوك والمؤسسات المصرفية المحلية والخارجية.

بلغت الأرصدة المقيدة السحب نتيجة العقوبات 978,565,733,382 ليرة سورية كما في 31 آذار 2024 (مقابل 983,246,589,529 ليرة سورية كما في 31 كانون الأول 2023).

بنك سورية الدولي الإسلامي شركة مساهمة مغلقة عامة
إيضاحات حول البيانات المالية

كما في 31 آذار 2024

4 إيداعات وحسابات استثمار لدى المصارف والمؤسسات المالية استحقاقها الأصلي مدة ثلاثة أشهر أو أقل (تتمة)

يوضح الجدول أدناه الحركة الحاصلة على مخصص الخسائر الائتمانية للإيداعات وحسابات استثمار لدى المصارف والمؤسسات المالية استحقاقها الأصلي مدة ثلاثة أشهر أو أقل كما في 31 آذار 2024 :

31 آذار 2024 (غير مدققة)

المجموع	المرحلة الثالثة الخسائر الائتمانية المتوقعة على مدى العمر مضمحلة ائتمانياً ليرة سورية	المرحلة الثانية الخسائر الائتمانية المتوقعة على مدى العمر غير مضمحلة ائتمانياً ليرة سورية	المرحلة الأولى الخسائر الائتمانية المتوقعة على مدى 12 شهراً ليرة سورية	البيان
214,479,484,485	203,887,194,567	340,379,166	10,251,910,752	كما في 1 كانون الثاني 2024
16,439,908,480	16,489,567,315	(254,378,814)	204,719,979	مخصص الخسائر الائتمانية المشكّل (المسترد) خلال الفترة التغييرات الناجمة عن فروقات أسعار الصرف
(651,235,058)	(608,128,295)	-	(43,106,763)	تغييرات نتيجة للذم المدينة المثبتة في الرصيد الافتتاحي تضمن على:
-	-	-	-	محول إلى المرحلة 1
-	-	-	-	محول إلى المرحلة 2
-	-	-	-	محول إلى المرحلة 3
230,268,157,907	219,768,633,587	86,000,352	10,413,523,968	رصيد نهاية الفترة

يوضح الجدول أدناه الحركة الحاصلة على مخصص الخسائر الائتمانية للإيداعات وحسابات استثمار لدى المصارف والمؤسسات المالية استحقاقها الأصلي مدة ثلاثة أشهر أو أقل كما في 31 كانون الأول 2023 :

31 كانون الأول 2023 (مدققة)

المجموع	المرحلة الثالثة الخسائر الائتمانية المتوقعة على مدى العمر مضمحلة ائتمانياً ليرة سورية	المرحلة الثانية الخسائر الائتمانية المتوقعة على مدى العمر غير مضمحلة ائتمانياً ليرة سورية	المرحلة الأولى الخسائر الائتمانية المتوقعة على مدى 12 شهراً ليرة سورية	البيان
58,678,073,867	48,788,299,702	81,633,299	9,808,140,866	الرصيد في 1 كانون الثاني 2023
9,935,838,188	29,035,059,211	(1,617,757)	(19,097,603,266)	مخصص الخسائر الائتمانية المشكّل (المسترد) عن الفترة التغييرات الناجمة عن فروقات أسعار الصرف
145,865,572,430	126,063,835,654	260,363,624	19,541,373,152	تغييرات نتيجة للذم المدينة المثبتة في الرصيد الافتتاحي تضمن على:
-	-	-	-	محول إلى المرحلة 1
-	-	-	-	محول إلى المرحلة 2
-	-	-	-	محول إلى المرحلة 3
214,479,484,485	203,887,194,567	340,379,166	10,251,910,752	رصيد نهاية الفترة

بنك سورية الدولي الإسلامي شركة مساهمة مغفلة عامة
إيضاحات حول البيانات المالية

كما في 31 آذار 2024

5 حسابات استثمار لدى المصارف والمؤسسات المالية استحقاقها الأصلي أكثر من ثلاثة أشهر :

المجموع ليرة سورية	31 آذار 2024 (غير مدققة)		البيان
	مصارف خارجية ليرة سورية	مصارف محلية ليرة سورية	
398,032,974,010	398,032,974,010	-	حسابات استثمار مطلقة لدى البنوك والمؤسسات المالية فترة استحقاقها الأصلية أكثر من ثلاثة أشهر
65,519,994,046	65,519,994,046	-	مرابحة دولية
2,854,601,400	2,854,601,400	-	ذمم ناتجة عن حسابات خارج الميزانية *
(9,101,369,950)	(9,101,369,950)	-	ينزل: مخصص الخسائر الائتمانية
457,306,199,506	457,306,199,506	-	المجموع

المجموع ليرة سورية	31 كانون الأول 2023 (مدققة)		البيان
	مصارف خارجية ليرة سورية	مصارف محلية ليرة سورية	
398,076,986,610	398,076,986,610	-	حسابات استثمار مطلقة لدى البنوك والمؤسسات المالية فترة استحقاقها الأصلية أكثر من ثلاثة أشهر
65,529,018,461	65,529,018,461	-	مرابحة دولية
2,888,896,500	2,888,896,500	-	ذمم ناتجة عن حسابات خارج الميزانية
(9,145,097,981)	(9,145,097,981)	-	ينزل: مخصص الخسائر الائتمانية
457,349,803,590	457,349,803,590	-	المجموع

بلغت الأرصدة المقيدة السحب 463,552,968,056 ليرة سورية كما في 31 آذار 2024 (مقابل 463,606,005,071 ليرة سورية كما في 31 كانون الأول 2023) .

*قام البنك خلال عام 2017 بدفع مطالبات على كفالة خارجية بلغت قيمتها كما في 31 آذار 2024 2,854,601,400 ليرة سورية كما تم تكوين مخصص بكامل قيمة المبلغ المدفوع حيث تم تحميل كامل المخصص على بيان الدخل الخاص بالمصرف وذلك لحين البت بتعويض قيمة الكفالة المسددة يوجد متابعات مع البنك المراسل .

بنك سورية الدولي الإسلامي شركة مساهمة مغفلة عامة
إيضاحات حول البيانات المالية

كما في 31 آذار 2024

5 حسابات استثمار لدى المصارف والمؤسسات المالية استحقاقها الأصلي أكثر من ثلاثة أشهر (تتمة)

يوضح الجدول أدناه الحركة الحاصلة على مخصص الخسائر الائتمانية لحسابات الاستثمار لدى المصارف والمؤسسات المالية لمدة أكثر من ثلاثة أشهر كما في 31 آذار 2024:

31 آذار 2024 (غير مدققة)				البيان
المجموع	المرحلة الثالثة	المرحلة الثانية	المرحلة الأولى	
	الخسائر الائتمانية المتوقعة على مدى العمر مضمحلة انتمائياً	الخسائر الائتمانية المتوقعة على مدى العمر غير مضمحلة انتمائياً	الخسائر الائتمانية المتوقعة على مدى 12 شهراً	
ليرة سورية	ليرة سورية	ليرة سورية	ليرة سورية	
9,145,097,981	2,888,896,500	-	6,256,201,481	كما في 1 كانون الثاني 2024
(9,432,931)	-	-	(9,432,931)	مخصص الخسائر الائتمانية المشكل (المسترد) عن الفترة
(34,295,100)	(34,295,100)	-	-	التغييرات الناجمة عن فروقات أسعار الصرف
9,101,369,950	2,854,601,400	-	6,246,768,550	رصيد نهاية الفترة

يوضح الجدول أدناه الحركة الحاصلة على مخصص الخسائر الائتمانية لحسابات الاستثمار لدى المصارف والمؤسسات المالية لمدة أكثر من ثلاثة أشهر كما في 31 كانون الأول 2023 :

31 كانون الأول 2023 (مدققة)				البيان
المجموع	المرحلة الثالثة	المرحلة الثانية	المرحلة الأولى	
	الخسائر الائتمانية المتوقعة على مدى العمر مضمحلة انتمائياً	الخسائر الائتمانية المتوقعة على مدى العمر غير مضمحلة انتمائياً	الخسائر الائتمانية المتوقعة على مدى 12 شهراً	
ليرة سورية	ليرة سورية	ليرة سورية	ليرة سورية	
2,214,634,992	673,988,700	-	1,540,646,292	كما في 1 كانون الثاني 2023
2,801,035	-	-	2,801,035	مخصص الخسائر الائتمانية المشكل (المسترد) عن الفترة
6,927,661,954	2,214,907,800	-	4,712,754,154	التغييرات الناجمة عن فروقات أسعار الصرف
9,145,097,981	2,888,896,500	-	6,256,201,481	رصيد نهاية الفترة

بنك سورية الدولي الإسلامي شركة مساهمة مغلقة عامة
إيضاحات حول البيانات المالية

كما في 31 آذار 2024

6 ذم البيوع المؤجلة وأرصدة الأنشطة التمويلية بالصافي

31 كانون الأول 2023 (مدققة)	31 آذار 2024 (غير مدققة)	البيان
ليرة سورية 2,287,061,724,644	ليرة سورية 2,339,207,427,743	المرابحة والمرابحة للأمر بالشراء
5,725,517,730	-	حسابات دائنة صدفه مدينة
229,480,500	40,000,000	بيع أجل
2,564,398,206	3,236,736,727	إجارة الخدمات
1,858,159,742	8,474,825,168	ذمم ناتجة عن حسابات خارج الميزانية (*)
1,948,947,859	3,600,001,407	بطاقة إئتمان
2,299,388,228,681	2,354,558,991,045	المجموع
(364,940,588,704)	(379,076,307,473)	ناقصاً: الأرباح المؤجلة
(7,391,151,808)	(7,630,549,136)	ناقصاً: الأرباح المحفوظة
(344,710,179,986)	(351,074,324,411)	ناقصاً: مخصص الخسائر الائتمانية (**)
1,582,346,308,183	1,616,777,810,025	صافي ذمم البيوع المؤجلة وأرصدة الأنشطة التمويلية

تم تعديل بعض البنود لعام 2023 لتتناسب مع البنود المقارنة للربع الأول 2024.

- لا يوجد تمويلات ممنوحة للقطاع العام.

(*) تمثل ذمم ناتجة عن استحقاق الالتزامات المحتملة خارج بيان المركز المالي أي تحولها إلى التزامات فعلية، مثل استحقاق موعد سداد الاعتمادات الممنوحة للعملاء ولم يتم العملاء بالسداد بالتالي قام المصرف بسدادها بدلاً عنهم .

(**) يتضمن مخصص الخسائر الائتمانية للمرحلة الثالثة مخصصات الخسائر الائتمانية المحتجزة لقاء الذمم الناتجة عن حسابات خارج الميزانية (تعرضات العملاء)

بنك سورية الدولي الإسلامي شركة مساهمة مغفلة عامة
إيضاحات حول البيانات المالية

كما في 31 آذار 2024

6 ذمم البيوع المؤجلة وأرصدة الأنشطة التمويلية بالصافي (تتمة)

- يوضح الجدول أدناه التغيرات في أرصدة ذمم البيوع المؤجلة والأنشطة التمويلية كما في 31 آذار 2024 :

31 آذار 2024 (غير مدققة)				البيان
المجموع	المرحلة الثالثة	المرحلة الثانية	المرحلة الأولى	
ليرة سورية	ليرة سورية	ليرة سورية	ليرة سورية	
1,927,056,488,169	313,611,171,996	1,248,091,600,672	365,353,715,501	الرصيد في 1 كانون الثاني 2024
187,680,724,508	6,636,165,426	3,391,775,264	177,652,783,818	التسهيلات الجديدة خلال الفترة
(146,261,191,311)	(2,009,111,936)	(105,604,924,717)	(38,647,154,658)	التسهيلات المسددة خلال الفترة
-	-	-	-	التسهيلات المدعومة خلال الفترة
(623,886,930)	(623,886,930)	-	-	التغيرات الناجمة عن فروقات أسعار الصرف
-	-	(14,869,711,059)	14,869,711,059	تغيرات نتيجة للذمم المدينة المثبتة في الرصيد الافتتاحي تضمن على:
-	-	87,825,626,267	(86,931,148,135)	- محول إلى المرحلة 1
-	9,506,771,283	(9,506,771,283)	-	- محول إلى المرحلة 2
-	-	-	-	- محول إلى المرحلة 3
1,967,852,134,436	326,226,631,707	1,209,327,595,144	432,297,907,585	رصيد نهاية الفترة

يوضح الجدول أدناه التغيرات في إجمالي أرصدة ذمم البيوع المؤجلة والأنشطة التمويلية كما في 31 كانون الأول 2023 :

31 كانون الأول 2023 (مدققة)				البيان
المجموع	المرحلة الثالثة	المرحلة الثانية	المرحلة الأولى	
ليرة سورية	ليرة سورية	ليرة سورية	ليرة سورية	
1,187,720,034,559	117,270,529,247	694,085,294,830	376,364,210,482	الرصيد في 1 كانون الثاني 2023
1,848,677,470,939	1,155,100,000	1,420,453,347,539	427,069,023,400	التسهيلات الجديدة خلال الفترة
(1,957,451,466,444)	(37,891,205,157)	(1,198,197,713,942)	(721,362,547,345)	التسهيلات المسددة خلال الفترة
-	-	-	-	التسهيلات المدعومة خلال الفترة
848,110,449,115	236,371,882,179	361,160,931,809	250,577,635,127	التغيرات الناجمة عن فروقات أسعار الصرف
-	(42,415,838)	(68,436,351,633)	68,478,767,471	تغيرات نتيجة للذمم المدينة المثبتة في الرصيد الافتتاحي تضمن على:
-	(10,531,731,993)	46,305,105,627	(35,773,373,634)	- محول إلى المرحلة 1
-	7,279,013,558	(7,279,013,558)	-	- محول إلى المرحلة 2
-	-	-	-	- محول إلى المرحلة 3
1,927,056,488,169	313,611,171,996	1,248,091,600,672	365,353,715,501	رصيد نهاية الفترة

تم تعديل بعض البنود لعام 2023 لتتناسب مع البنود المقارنة للربع الأول 2024.

بنك سورية الدولي الإسلامي شركة مساهمة مغلقة عامة
إيضاحات حول البيانات المالية

كما في 31 آذار 2024

6 ذم البيوع المؤجلة وأرصدة الأنشطة التمويلية بالصافي (تتمة)

يوضح الجدول أدناه التغييرات في مخصص الخسائر الائتمانية لذم البيوع المؤجلة وأرصدة الأنشطة التمويلية حسب تصنيف المرحلة:

31 آذار 2024 (غير مدققة)				البيان
المجموع	المرحلة الثالثة	المرحلة الثانية	المرحلة الأولى	
	الخسائر الائتمانية المتوقعة على مدى العمر مضمحلة ائتمانياً	الخسائر الائتمانية المتوقعة على مدى العمر غير مضمحلة ائتمانياً	الخسائر الائتمانية المتوقعة على مدى 12 شهراً	
ليرة سورية	ليرة سورية	ليرة سورية	ليرة سورية	
344,710,179,986	308,632,361,111	34,754,755,879	1,323,062,996	كما في 1 كانون الثاني 2024
7,070,298,215	3,219,039,341	2,832,638,001	1,018,620,873	صافي الخسائر الائتمانية المتوقعة المكون خلال الفترة
-	-	-	-	مخصص خسائر ائتمانية مستخدم لإقفال الديون المعدومة
(706,153,790)	(706,153,790)	-	-	التغييرات الناجمة عن فروقات أسعار الصرف
-	-	(241,804,083)	241,804,083	تغييرات نتيجة للذم المدينة المثبتة في الرصيد الافتتاحي تضمن على:
-	(18,263,231)	1,155,862,286	(1,137,599,055)	محول إلى المرحلة 1
-	1,313,971,277	(1,313,971,277)	-	محول إلى المرحلة 2
-	-	-	-	محول إلى المرحلة 3
351,074,324,411	312,440,954,708	37,187,480,806	1,445,888,897	رصيد نهاية الفترة

بنك سورية الدولي الإسلامي شركة مساهمة مغلقة عامة
إيضاحات حول البيانات المالية

كما في 31 آذار 2024

6 ذم البيوع المؤجلة وأرصدة الأنشطة التمويلية بالصافي (تتمة)

يوضح الجدول أدناه التغيرات في مخصص الخسائر الائتمانية لذم البيوع المؤجلة وأرصدة الأنشطة التمويلية حسب تصنيف المرحلة :

المجموع	المرحلة الثالثة	المرحلة الثانية	المرحلة الأولى	البيان
	الخسائر الائتمانية المتوقعة على مدى العمر مضمحلة ائتمانياً	الخسائر الائتمانية المتوقعة على مدى العمر غير مضمحلة ائتمانياً	الخسائر الائتمانية المتوقعة على مدى 12 شهراً	
ليرة سورية	ليرة سورية	ليرة سورية	ليرة سورية	
109,114,222,596	94,129,268,678	13,139,469,308	1,845,484,610	كما في 1 كانون الثاني 2023
25,294,860,600	14,218,591,263	12,573,506,757	(1,497,237,420)	صافي الخسائر الائتمانية المتوقعة المكون خلال الفترة مخصص خسائر ائتمانية مستخدم لإقفال الديون المعدومة
-	-	-	-	التغيرات الناجمة عن فروقات أسعار الصرف
210,301,096,790	208,156,601,050	2,144,495,740	-	تغيرات المدينة المثبتة في الرصيد الافتتاحي تضمن على:
-	(479,959,084)	(1,840,199,616)	2,320,158,700	محول إلى المرحلة 1
-	(7,612,542,787)	8,957,885,681	(1,345,342,894)	محول إلى المرحلة 2
-	220,401,991	(220,401,991)	-	محول إلى المرحلة 3
344,710,179,986	308,632,361,111	34,754,755,879	1,323,062,996	رصيد نهاية الفترة

تم تعديل بعض البنود لعام 2023 لتتناسب مع البنود المقارنة للربع الأول 2024.

يوضح الجدول أدناه التغيرات في رصيد الأرباح المحفوظة :

31 كانون الأول 2023 (مدققة)	31 آذار 2024 (غير مدققة)	
ليرة سورية	ليرة سورية	
917,804,376	7,391,151,808	الرصيد في 1 كانون الثاني 2024
32,445,881,773	251,630,409	الأرباح المعلقة (المكونة) خلال الفترة*
(31,705,049,235)	-	الأرباح المعلقة (المستردة) خلال الفترة*
-	-	المستخدم من الأرباح المحفوظة في إعدام الديون
5,732,514,894	(12,233,081)	التغيرات الناجمة عن فروقات أسعار الصرف
7,391,151,808	7,630,549,136	رصيد نهاية الفترة

* بناء على طلب المصرف ، وموافقة مجلس النقد والتسليف بموجب القرار رقم 190 م ن تاريخ 2023/05/22 ، تم اعفاء المصرف من تصنيف التعرضات الائتمانية تجاه مجموعة من العملاء ضمن المرحلة الثالثة وتجميدها ضمن المرحلة الأولى والثانية ، وتعليق أرباح تلك التعرضات ، وبناءً على قرار مجلس النقد والتسليف رقم 330 / م ن تاريخ 2023/11/30 تم إعادة جدولة تلك التعرضات ، والاعتراف بالأرباح التي تم تعليقها سابقاً .

بلغ إجمالي الديون غير المنتجة لغاية نهاية الربع الأول 2024 مبلغ 337,734,606,444 ليرة سورية ، مقابل مبلغ 322,970,431,332 ليرة سورية في نهاية العام 2023 .

بلغ صافي الديون غير المنتجة بعد استبعاد الأرباح المؤجلة والأرباح المعلقة لغاية نهاية الربع الأول 2024 مبلغ 326,226,631,707 ليرة سورية ، مقابل مبلغ 313,464,328,246 ليرة سورية في نهاية العام 2023.

بنك سورية الدولي الإسلامي شركة مساهمة مغلقة عامة
إيضاحات حول البيانات المالية

كما في 31 آذار 2024

7 الاستثمارات المسجلة بالقيمة العادلة من خلال الدخل الشامل الآخر

31 كانون الأول 2023 ليرة سورية		31 آذار 2024 ليرة سورية		البيان	
شركة العقيلة للتأمين التكافلي	الشركة الإسلامية السورية للتأمين	ناقلات الغاز	شركة العقيلة للتأمين التكافلي	الشركة الإسلامية السورية للتأمين	ناقلات الغاز
5,065,067,735	174,950,000	485,781,120	5,772,308,239	174,950,000	549,677,898
-	-	(61,609,701)	-	-	(61,609,701)
				القيمة العادلة بعد تخفيض	
5,664,189,154		6,435,326,436		مخصص الخسائر الائتمانية المتوقعة (*)	

(*) تم تشكيل المخصص لقاء الأسهم المستثمرة في شركة ناقلات الغاز القطرية وذلك بسبب وجود عقوبات على البنك تحول دون قدرة البنك على بيع تلك الأسهم .

يوضح الجدول أدناه الحركة الحاصلة على مخصص الخسائر الائتمانية للموجودات المالية المستثمرة من خلال بيان الدخل الشامل الآخر:

31 آذار 2024 (غير مدققة)

المجموع	المرحلة الثالثة	المرحلة الثانية	المرحلة الأولى	البيان
	الخسائر الائتمانية المتوقعة على مدى العمر مضمحلة ائتمانياً	الخسائر الائتمانية المتوقعة على مدى العمر غير مضمحلة ائتمانياً	الخسائر الائتمانية المتوقعة على مدى 12 شهراً	
ليرة سورية	ليرة سورية	ليرة سورية	ليرة سورية	
61,609,701	-	-	61,609,701	كما في 1 كانون الثاني 2024
-	-	-	-	مخصص الخسائر الائتمانية المشكل (المسترد) عن الفترة
-	-	-	-	التغييرات الناجمة عن فروقات أسعار الصرف
61,609,701	-	-	61,609,701	رصيد نهاية الفترة

بنك سورية الدولي الإسلامي شركة مساهمة مغفلة عامة
إيضاحات حول البيانات المالية

كما في 31 آذار 2024

7 الاستثمارات المسجلة بالقيمة العادلة من خلال الدخل الشامل الآخر (تتمة)

31 كانون الأول 2023 (مدققة)				
المجموع	المرحلة الثالثة	المرحلة الثانية	المرحلة الأولى	البيان
	الخسائر الائتمانية المتوقعة على مدى العمر مضمحلة انتمائياً	الخسائر الائتمانية المتوقعة على مدى العمر غير مضمحلة انتمائياً	الخسائر الائتمانية المتوقعة على مدى 12 شهراً	
ليرة سورية	ليرة سورية	ليرة سورية	ليرة سورية	
14,786,917	-	-	14,786,917	كما في 1 كانون الثاني 2023
-	-	-	-	مخصص الخسائر الائتمانية المشكل (المسترد) عن الفترة
46,822,784	-	-	46,822,784	التغييرات الناجمة عن فروقات أسعار الصرف
61,609,701	-	-	61,609,701	رصيد نهاية الفترة

7 الاستثمارات المسجلة بالقيمة العادلة من خلال الدخل الشامل الآخر (تتمة)

فيما يلي جدول للإفصاح عن الاستثمارات في الأسهم :

31 آذار 2024 (غير مدققة)

اسم الجهة المصدرة للسهم	طبيعة النشاط الرئيسي للجهة المصدرة	نسبة التملك	تاريخ الشراء	عدد الأسهم التي يمتلكها المصرف	القيمة العادلة	رأس مال الجهة المصدرة	القيمة الاسمية
ناقلات الغاز	خدمي	%0.00072	2010/12/16	40,000	549,677,898	19,114,741,839,600	138,006,000
شركة العقيلة للتأمين التكافلي	التأمين	%5.15012	2014/05/27	2,575,061	5,772,308,239	5,000,000,000	257,506,100
الشركة الإسلامية السورية للتأمين	التأمين	%5.00	2008/01/30	500,000	174,950,000	1,000,000,000	50,000,000

31 كانون الأول 2023 (مدققة)

اسم الجهة المصدرة للسهم	طبيعة النشاط الرئيسي للجهة المصدرة	نسبة التملك	تاريخ الشراء	عدد الأسهم التي يمتلكها المصرف	القيمة العادلة	رأس مال الجهة المصدرة	القيمة الاسمية
ناقلات الغاز	خدمي	%0.00072	2010/12/16	40,000	485,781,120	19,114,741,839,600	138,006,000
شركة العقيلة للتأمين التكافلي	التأمين	%5.15012	2014/05/27	2,575,061	5,065,067,735	5,000,000,000	257,506,100
الشركة الإسلامية السورية للتأمين	التأمين	%5.00	2008/01/30	500,000	174,950,000	1,000,000,000	50,000,000

بنك سورية الدولي الإسلامي شركة مساهمة مغفلة عامة
إيضاحات حول البيانات المالية

كما في 31 آذار 2024

8 موجودات إجارة منتهية بالتمليك

يتضمن هذا البند ما يلي:

31 آذار 2024		31 كانون الأول 2023		البيان
صافي القيمة	مخصص التدني	الاستهلاك المتراكم	التكلفة	
ليرة سورية	ليرة سورية	ليرة سورية	ليرة سورية	
3,658,350	-	(19,534,850)	23,193,200	موجودات إجارة منتهية بالتمليك
3,714,362	(145,205)	(19,333,633)	23,193,200	موجودات إجارة منتهية بالتمليك

- بلغت الأقساط المستحقة خلال الربع الأول 2024 مبلغ 1,734,231 ليرة سورية مقابل 1,734,231 ليرة سورية في الفترة السابقة كما تم احتساب مخصص خسائر انخفاض القيمة عن الفترة 2023 بمبلغ 1,734,231 ليرة سورية مقابل 1,734,231 ليرة سورية في الفترة السابقة.

9 موجودات قيد الاستثمار أو التصفية

31 كانون الأول 2023 (مدققة)		31 آذار 2024 (غير مدققة)		البيان
ليرة سورية	ليرة سورية	ليرة سورية	ليرة سورية	
-	2,174,101,600	97,427,308	2,271,528,908	موجودات مقتناة بغرض المراجعة
97,427,308	97,427,308	2,271,528,908	2,271,528,908	موجودات آيلة لوفاء ديون (*)
97,427,308	2,271,528,908	2,271,528,908	2,271,528,908	إجمالي الموجودات قيد الاستثمار أو التصفية
-	(3,642,482)	(3,642,482)	(3,642,482)	مخصص خسائر انخفاض القيمة للموجودات المقتناة بغرض المراجعة
-	(3,642,482)	(3,642,482)	(3,642,482)	إجمالي المخصصات
97,427,308	2,267,886,426	2,267,886,426	2,267,886,426	صافي الموجودات قيد الاستثمار أو التصفية

(*) تمثل قيمة عقارات تم استهلاكها من قبل البنك وذلك استيفاءً لديون متعثرة على أن يتم تصفيتهما خلال سنتين بناءً على المادة رقم 100 من القانون 23 لعام 2002.

يوضح الجدول أدناه الحركة الحاصلة على مخصص الخسائر الائتمانية المتوقعة للموجودات المقتناة بغرض المراجعة :

31 كانون الأول 2024 (مدققة)				البيان
المجموع	المرحلة الثالثة	المرحلة الثانية	المرحلة الأولى	
ليرة سورية	ليرة سورية	ليرة سورية	ليرة سورية	
-	-	-	-	كما في 1 كانون الثاني 2024
3,642,482	-	-	3,642,482	صافي الخسائر الائتمانية المتوقعة (المستردة) للفترة
3,642,482	-	-	3,642,482	رصيد نهاية الفترة

بنك سورية الدولي الإسلامي شركة مساهمة مغلقة عامة
إيضاحات حول البيانات المالية

كما في 31 آذار 2024

9 موجودات قيد الاستثمار أو التصفية (تتمة)

31 كانون الأول 2023 (مدققة)				البيان
المجموع	المرحلة الثالثة	المرحلة الثانية	المرحلة الأولى	
	الخسائر الانتمانية المتوقعة على مدى العمر مضمحلة انتمانياً	الخسائر الانتمانية المتوقعة على مدى العمر غير مضمحلة انتمانياً	الخسائر الانتمانية المتوقعة على مدى 12 شهراً	
ليرة سورية	ليرة سورية	ليرة سورية	ليرة سورية	كما في 1 كانون الثاني 2023
-	-	-	-	صافي الخسائر
-	-	-	-	الانتمانية المتوقعة (المستردة) للفترة
-	-	-	-	رصيد نهاية الفترة

فيما يلي ملخص الحركة على الموجودات التي آلت ملكيتها للمصرف وفاءً لديون مستحقة:

31 كانون الأول 2023		31 آذار 2024		البيان
المجموع	المجموع	موجودات مستملكة أخرى	عقارات مستملكة	
ليرة سورية	ليرة سورية	ليرة سورية	ليرة سورية	رصيد بداية الفترة
97,427,308	97,427,308	-	97,427,308	إضافات
-	-	-	-	استيعادات
-	-	-	-	مخصص استهلاك
-	-	-	-	خسارة التذني
97,427,308	97,427,308	-	97,427,308	رصيد نهاية الفترة

بنك سورية الدولي الإسلامي شركة مساهمة مغفلة عامة
إيضاحات حول البيانات المالية

كما في 31 آذار 2024

10 حق استخدام أصول مستأجرة

لدى البنك عقود إيجار لمباني يتم توظيفها في الأعمال الإدارية والتشغيلية للبنك، وقد تم سداد كامل مبالغ الإيجارات مقدماً. فيما يلي جدول يبين القيمة الدفترية للحق في استخدام الأصول المستأجرة والحركة عليها خلال الفترة المنتهية في 31 آذار 2024 :

البيان	31 آذار 2024 (غير مدققة) ليرة سورية
حق استخدام الأصول	
كما في 1 كانون الثاني 2024	9,103,790,761
الإضافات	4,048,000,000
الاستبعادات	(254,878,957)
كما في 31 آذار 2024	12,896,911,804
مجمع استهلاك حق استخدام الأصول	
كما في 1 كانون الثاني 2024	(2,726,316,959)
الإضافات	(489,428,612)
الاستبعادات	254,878,957
كما في 31 آذار 2024	(2,960,866,614)
صافي القيمة الدفترية كما في 31 آذار 2024	9,936,045,190
البيان	
حق استخدام الأصول	
كما في 1 كانون الثاني 2023	7,369,552,674
الإضافات	1,914,571,421
الاستبعادات	(180,333,334)
كما في 31 كانون الأول 2023	9,103,790,761
مجمع استهلاك حق استخدام الأصول	
كما في 1 كانون الثاني 2023	(1,353,967,284)
الإضافات	(1,552,683,009)
الاستبعادات	180,333,334
كما في 31 كانون الأول 2023	(2,726,316,959)
صافي القيمة الدفترية كما في 31 كانون الأول 2023	6,377,473,802

لا يوجد التزامات عقد الإجارة لأن كافة الالتزامات المتعلقة بهذه العقود قد تم دفعها مسبقاً.

بنك سورية الدولي الإسلامي شركة مساهمة مغفلة عامة
إيضاحات حول البيانات المالية

كما في 31 آذار 2024

31 كانون الأول 2023 (مدققة) ليرة سورية	31 آذار 2024 (غير مدققة) ليرة سورية	11 موجودات أخرى البيان
4,985,317,540	4,985,622,804	إيرادات محققة وغير مستحقة القبض
8,086,081,572	12,965,502,551	إيرادات استثمارات محققة وغير مستحقة
(132,164,173)	(204,861,096)	ناقصاً: مخصص الخسائر الائتمانية المتوقعة إيرادات محققة وغير مستحقة
2,615,102,645	6,498,454,061	مصارييف مدفوعة مقدماً
5,188,908	5,188,908	ذمم إجارة منتهية بالتملك
(3,454,677)	(3,454,677)	ناقصاً: مخصص اهتلاك العقار الموجر المنتهي بالتملك
(1,734,231)	(1,734,231)	ناقصاً: مخصص الخسائر الائتمانية المتوقعة ذمم إجارة منتهية بالتملك
293,896,973	317,618,114	مصارييف قضائية مدينو التمويلات
(293,896,973)	(317,618,114)	ناقصاً: مخصص لقاء المصارييف القضائية مدينو التمويلات
9,361,771,931	9,275,766,105	النقد المفقود
(9,361,771,931)	(9,275,766,105)	ناقصاً: مخصص لقاء النقد المفقود
5,063,574,954	-	أخرى - غرفة التقاص
13,936,130,420	21,188,122,760	سلف عمل
2,707,696,043	2,775,475,808	سلف موظفين
178,157,979,501	300,372,440,602	حسابات مدينة أخرى
215,419,718,502	348,580,757,490	المجموع

تم تعديل بعض البنود لعام 2023 لتتناسب مع البنود المقارنة للربع الأول 2024.

يوجد ضمن الحسابات المدينة الأخرى مبلغ // 299,600,058,900 ليرة سورية عبارة عن مبالغ مدفوعة لقاء مساهمة البنك في شركة الاسمنت ، علماً أن هذه المساهمة من الأموال الذاتية للمصرف .

يوضح الجدول أدناه الحركة الحاصلة على مخصص الخسائر الائتمانية المتوقعة للموجودات الأخرى :

المجموع	المرحلة الثالثة	المرحلة الثانية	المرحلة الأولى	البيان
	الخسائر الائتمانية المتوقعة على مدى العمر مضمحلة انتمائياً	الخسائر الائتمانية المتوقعة على مدى العمر غير مضمحلة انتمائياً	الخسائر الائتمانية المتوقعة على مدى 12 شهراً	
ليرة سورية	ليرة سورية	ليرة سورية	ليرة سورية	
133,898,404	1,734,231	-	132,164,173	كما في 1 كانون الثاني 2024
72,696,923	-	-	72,696,923	مخصص الخسائر الائتمانية المشكل (المسترد) خلال الفترة التغييرات الناجمة عن فروقات أسعار الصرف
-	-	-	-	- محول إلى المرحلة 1
-	-	-	-	- محول إلى المرحلة 2
-	-	-	-	- محول إلى المرحلة 3
206,595,327	1,734,231	-	204,861,096	رصيد نهاية الفترة

بنك سورية الدولي الإسلامي شركة مساهمة مغفلة عامة
إيضاحات حول البيانات المالية

كما في 31 آذار 2024

11 موجودات أخرى (تتمة)

31 كانون الأول 2023 (مدققة)				
المجموع	المرحلة الثالثة	المرحلة الثانية	المرحلة الأولى	البيان
	الخسائر الائتمانية المتوقعة على مدى العمر مضمحلة ائتمانياً	الخسائر الائتمانية المتوقعة على مدى العمر غير مضمحلة ائتمانياً	الخسائر الائتمانية المتوقعة على مدى 12 شهرأ	
ليرة سورية	ليرة سورية	ليرة سورية	ليرة سورية	
30,616,617	1,401,364	3,287	29,211,966	كما في 1 كانون الثاني 2023
20,888,960	332,867	(3,287)	20,559,380	مخصص الخسائر الائتمانية المشكل (المسترد) خلال الفترة التغييرات الناجمة عن فروقات أسعار الصرف
82,392,827	-	-	82,392,827	- محول إلى المرحلة 1
-	-	-	-	- محول إلى المرحلة 2
-	-	-	-	- محول إلى المرحلة 3
133,898,404	1,734,231	-	132,164,173	رصيد نهاية الفترة

تم تعديل بعض البنود لعام 2023 لتتناسب مع البنود المقارنة للربع الأول 2024.

12 وديعة مجمدة لدى مصرف سورية المركزي

كما هو محدد في البند (1) من المادة 19 من القانون رقم 28 لعام 2001 يجب على البنوك الخاصة الاحتفاظ بنسبة 10% من رأسمالها لدى مصرف سورية المركزي على شكل وديعة مجمدة لا يستحق عليها أية فائدة، يتم تحرير الوديعة المجمدة فقط عند تصفية المصرف.

إن رصيد الوديعة المجمدة لدى مصرف سورية المركزي هو كما يلي:

31 كانون الأول 2023 (مدققة)	31 آذار 2024 (غير مدققة)	البيان
ليرة سورية 1,150,633,700	ليرة سورية 1,150,633,700	رصيد الوديعة المجمدة بالليرة السورية
87,859,863,221	87,859,863,221	رصيد الوديعة المجمدة بالدولار الأمريكي (محولاً إلى الليرة السورية) (*)
(1,779,162,215)	(1,779,162,215)	- مخصص الخسائر الائتمانية المتوقعة
87,231,334,706	87,231,334,706	المجموع

(*) كما في 31 آذار 2024 و 31 كانون الأول 2023 بلغ رصيد الوديعة المجمدة بالدولار الأمريكي 6,994,098 دولار أمريكي، حيث بلغ سعر صرف الدولار الأمريكي مقابل الليرة السورية في 31 آذار 2024: 12562 ليرة سورية وفي 31 كانون الأول 2023: 12562 ليرة سورية.

بنك سورية الدولي الإسلامي شركة مساهمة مغفلة عامة
إيضاحات حول البيانات المالية

كما في 31 آذار 2024

12 وديعة مجمدة لدى مصرف سورية المركزي (تتمة)

يوضح الجدول أدناه الحركة الحاصلة على مخصص الخسائر الائتمانية للأرصدة الوديعية المجمدة لدى مصرف سورية المركزي :

31 آذار 2024 (غير مدققة)				
البيان	المرحلة الأولى	المرحلة الثانية	المرحلة الثالثة	المجموع
	الخسائر الائتمانية المتوقعة على مدى 12 شهراً	الخسائر الائتمانية المتوقعة على مدى العمر غير مضمحلة ائتمانياً	الخسائر الائتمانية المتوقعة على مدى العمر مضمحلة ائتمانياً	
	ليرة سورية	ليرة سورية	ليرة سورية	
كما في 1 كانون الثاني 2024	1,779,162,215	-	-	1,779,162,215
مخصص الخسائر الائتمانية المشكل (المسترد) عن الفترة التغييرات الناجمة عن فروقات أسعار الصرف	-	-	-	-
رصيد نهاية الفترة	1,779,162,215	-	-	1,779,162,215

31 كانون الأول 2023 (مدققة)				
البيان	المرحلة الأولى	المرحلة الثانية	المرحلة الثالثة	المجموع
	الخسائر الائتمانية المتوقعة على مدى 12 شهراً	الخسائر الائتمانية المتوقعة على مدى العمر غير مضمحلة ائتمانياً	الخسائر الائتمانية المتوقعة على مدى العمر مضمحلة ائتمانياً	
	ليرة سورية	ليرة سورية	ليرة سورية	
كما في 1 كانون الثاني 2023	427,015,958	-	-	427,015,958
مخصص الخسائر الائتمانية المشكل (المسترد) عن الفترة التغييرات الناجمة عن فروقات أسعار الصرف	-	-	-	-
رصيد نهاية الفترة	1,352,146,257	-	-	1,352,146,257
	1,779,162,215	-	-	1,779,162,215

13 إيداعات وحسابات استثمار مصارف ومؤسسات مالية

البيان	31 آذار 2024 (غير مدققة)	31 كانون الأول 2023 (مدققة)
مصارف محلية (حسابات جارية وتحت الطلب)	302,754,653,910	233,165,009,660
مصارف محلية (حسابات استثمار لمدة تقل عن ثلاثة أشهر)	-	-
مصارف محلية (حسابات استثمار لمدة تزيد عن ثلاثة أشهر)	32,000,000,127	32,000,000,127
أعباء محققة غير مستحقة الدفع	977,617,419	611,948,413
المجموع	335,732,271,456	265,776,958,200

بنك سورية الدولي الإسلامي شركة مساهمة مغلقة عامة
إيضاحات حول البيانات المالية

كما في 31 آذار 2024

14 أرصدة الحسابات الجارية للعملاء

31 كانون الأول 2023 (مدققة) ليرة سورية	31 آذار 2024 (غير مدققة) ليرة سورية	البيان
		حسابات جارية وتحت الطلب :
1,302,685,135,143	1,796,286,060,372	بالليرة السورية
912,261,408,321	846,236,991,720	بالعملات الأجنبية
2,214,946,543,464	2,642,523,052,092	المجموع

بلغت أرصدة الحسابات الجارية المجمدة للعملاء بتاريخ 2024/03/31 مبلغ 392,285,346,779 ليرة سورية مقابل 124,365,132,103 ليرة سورية بتاريخ 2023/12/31.

كما بلغت أرصدة الحسابات الجارية الخادمة للعملاء بتاريخ 2024/03/31 مبلغ 416,008,105,399 ليرة سورية مقابل 242,264,890,732 ليرة سورية بتاريخ 2023/12/31.

15 تأمينات نقدية

31 كانون الأول 2023 (مدققة) ليرة سورية	31 آذار 2024 (غير مدققة) ليرة سورية	البيان
783,145	783,145	تأمينات مقابل ذمم البيوع المؤجلة وأرصدة الأنشطة التمويلية
2,705,034,776	2,705,034,776	تأمينات مؤسسات مالية (ودائع مجمدة) *
379,216,449,373	361,891,594,159	تأمينات مقابل تسهيلات غير مباشرة
8,113,301	8,112,455	هامش الجدية
22,386,095,051	17,321,348,848	تأمينات تعهدات تصدير
1,240,762,970,297	1,240,757,295,928	تأمينات لقاء اعتمادات واردة معززة
-	-	تأمينات لقاء اعتمادات صادرة معززة
4,827,244,636	4,789,890,491	أمانات حصر إرث
121,472,073,803	121,657,859,071	تأمينات أخرى
1,771,378,764,382	1,749,131,918,873	المجموع

*تمثل المبالغ وودائع مجمدة لقاء رؤوس أموال شركات الصرافة وذلك بموجب قرار مصرف سوريا المركزي رقم 24 بتاريخ 24 نيسان 2016 والذي ينص على أن تحتفظ شركات الصرافة 25 % من رأس مالها في المصارف العاملة في الجمهورية العربية السورية على شكل وودائع مجمدة .

بنك سورية الدولي الإسلامي شركة مساهمة مغلقة عامة
إيضاحات حول البيانات المالية

كما في 31 آذار 2024

16 مخصصات متنوعة

قام المصرف بتكوين مخصصات متنوعة تعود لتعويضات نهاية خدمة الموظفين بالإضافة الى مخصص القطع التشغيلي ومخصص ضريبية أجور وحوافز فيما يلي أدناه الحركة الخاصة بالمخصصات المذكورة:

الرصيد كما في 31 آذار 2024	فروقات أسعار الصرف	المستخدم / المسترد خلال الفترة	المكون خلال الفترة	رصيد بداية الفترة	31 آذار 2024 (غير مدققة)
ليرة سورية	ليرة سورية	ليرة سورية	ليرة سورية	ليرة سورية	
4,976,216	-	-	-	4,976,216	مخصص تعويض نهاية الخدمة
375,000,000	-	-	-	375,000,000	مخصص القطع التشغيلي (*)
534,361,560	-	(1,191,276,200)	1,704,440,219	21,197,541	مخصص ضريبية أجور وحوافز
4,271,222,357	(57,102,143)	(4,347,653,484)	-	8,675,977,984	مخصص الخسائر الائتمانية للديون غير المباشرة
8,362,548,524	-	-	-	8,362,548,524	مخصص مصاريف قضائية مصارف
13,548,108,657	(57,102,143)	(5,538,929,684)	1,704,440,219	17,439,700,265	المجموع
					31 كانون الأول 2023 (مدققة)
4,976,216	-	(7,646,105)	-	12,622,321	مخصص تعويض نهاية الخدمة
375,000,000	-	-	200,000,000	175,000,000	مخصص القطع التشغيلي
21,197,541	15,351,576	(6,932,693,960)	5,528,605,842	1,409,934,083	مخصص ضريبية رواتب وحوافز
8,675,977,984	1,581,974,297	(3,651,927,847)	7,017,783,412	3,728,148,122	مخصص الخسائر الائتمانية للديون غير المباشرة
8,362,548,524	6,355,456,994	-	-	2,007,091,530	مخصص مصاريف قضائية مصارف
17,439,700,265	7,952,782,867	(10,592,267,912)	12,746,389,254	7,332,796,056	المجموع

بنك سورية الدولي الإسلامي شركة مساهمة مغفلة عامة
إيضاحات حول البيانات المالية

كما في 31 آذار 2024

16 مخصصات متنوعة (تتمة)

(*) يتم احتساب مؤونة مركز القطع التشغيلي بناء على المادة السابعة من قرار مجلس النقد والتسليف رقم 362/م/ن/ب 1 الصادر بتاريخ 2008/02/04 والمعدل بالقرار 1409/م/ن/ب 4 الصادر بتاريخ 2016/07/24 حيث يتوجب على المصارف العاملة في سورية أن تحتجز مؤونة لتقلبات أسعار الصرف على أساس 5% من وسطي مراكز القطع التشغيلية خلال الشهر.

يوضح الجدول أدناه التغييرات في إجمالي أرصدة تعرضات بنود خارج بيان المركز المالي والمتضمنة الكفالات والاعتمادات والسقوف المباشرة وغير المباشرة غير المستغلة :

31 آذار 2024 (غير مدققة)				البيان
المجموع ليرة سورية	المرحلة الثالثة ليرة سورية	المرحلة الثانية ليرة سورية	المرحلة الأولى ليرة سورية	
2,890,738,810,302	24,378,857,350	29,252,817,264	2,837,107,135,688	الرصيد في 1 كانون الثاني 2024
78,665,461,445	-	1,074,920,924	77,590,540,521	التسهيلات الجديدة خلال الفترة
(94,115,937,618)	(1,775,640,000)	(726,727,713)	(91,613,569,905)	التسهيلات المسددة خلال الفترة
(15,568,968,523)	(45,008,236)	-	(15,523,960,287)	التغييرات الناجمة عن فروقات أسعار الصرف
				تغييرات نتيجة للذمم المدينة المثبتة في الرصيد الافتتاحي تتضمن على:
-	(19,199,800,764)	(2,061,362,546)	21,261,163,310	- محول إلى المرحلة 1
-	(262,850,350)	16,772,710,790	(16,509,860,440)	- محول إلى المرحلة 2
-	35,314,324,504	(163,000,000)	(35,151,324,504)	- محول إلى المرحلة 3
2,859,719,365,606	38,409,882,504	44,149,358,719	2,777,160,124,383	رصيد نهاية الفترة

بنك سورية الدولي الإسلامي شركة مساهمة مغلقة عامة
إيضاحات حول البيانات المالية

كما في 31 آذار 2024

16 مخصصات متنوعة (تتمة)

31 كانون الأول 2023 (مدققة)				البيان
المجموع	المرحلة الثالثة	المرحلة الثانية	المرحلة الأولى	
ليرة سورية	ليرة سورية	ليرة سورية	ليرة سورية	
2,284,309,382,470	7,977,562,405	51,619,503,105	2,224,712,316,960	الرصيد في 1 كانون الثاني 2023
1,072,462,684,456	1,987,167,420	16,291,845,544	1,054,183,671,492	التسهيلات الجديدة خلال الفترة
(513,081,790,026)	(204,640,400)	(3,460,423,195)	(509,416,726,431)	التسهيلات المسددة خلال الفترة
47,048,533,402	17,730,170,000	11,095,499,180	18,222,864,222	التغيرات الناجمة عن فروقات أسعار الصرف
				تغيرات نتيجة للذمم المدينة المثبتة في الرصيد الافتتاحي تتضمن على:
-	(2,273,442,635)	(44,275,341,255)	46,548,783,890	- محول إلى المرحلة 1
-	6,277,560	(2,862,503,115)	2,856,225,555	- محول إلى المرحلة 2
-	(844,237,000)	844,237,000	-	- محول إلى المرحلة 3
2,890,738,810,302	24,378,857,350	29,252,817,264	2,837,107,135,688	رصيد نهاية الفترة

يوضح الجدول أدناه التغيرات في مخصص الخسائر الائتمانية المتوقعة للديون غير المباشرة حسب المرحلة:

31 آذار 2024 (غير مدققة)				البيان
المجموع	المرحلة الثالثة	المرحلة الثانية	المرحلة الأولى	
ليرة سورية	ليرة سورية	ليرة سورية	ليرة سورية	
17,038,526,508	5,349,136,488	842,488,440	10,846,901,580	الرصيد في 1 كانون الثاني 2024
(57,102,143)	(210,824)	-	(56,891,319)	فروقات تقييم أسعار الصرف
(4,347,653,484)	(3,738,841,220)	99,908,544	(708,720,808)	صافي الخسائر الائتمانية المشككة (المستردة) للفترة
				تغيرات نتيجة للذمم المدينة المثبتة في الرصيد الافتتاحي تتضمن على:
-	(51,831,981)	(13,653,802)	65,485,783	- محول إلى المرحلة 1
-	(927,463)	62,322,976	(61,395,513)	- محول إلى المرحلة 2
-	230,243,622	(81,500,000)	(148,743,622)	- محول إلى المرحلة 3
12,633,770,881	1,787,568,622	909,566,158	9,936,636,101	رصيد نهاية الفترة

بنك سورية الدولي الإسلامي شركة مساهمة مغلقة عامة
إيضاحات حول البيانات المالية
كما في 31 آذار 2024

16 مخصصات متنوعة (تتمة)

المجموع	31 كانون الأول 2023 (مدققة)			البيان
	المرحلة الثالثة الخسائر الائتمانية المتوقعة على مدى العمر مضمحلة ائتمانياً	المرحلة الثانية الخسائر الائتمانية المتوقعة على مدى العمر غير مضمحلة ائتمانياً	المرحلة الأولى الخسائر الائتمانية المتوقعة على مدى 12 شهراً	
ليرة سورية	ليرة سورية	ليرة سورية	ليرة سورية	الرصيد المعدل في 1 كانون الثاني 2023
5,735,239,652	2,393,017,523	274,541,165	3,067,680,964	فروقات تقييم أسعار الصرف
7,937,431,291	705,510,437	223,538,173	7,008,382,681	صافي الخسائر الائتمانية المشككة (المستردة) للفترة
3,365,855,565	2,846,898,988	(362,015,978)	880,972,555	تغيرات نتيجة للذمم المدينة المثبتة في الرصيد الافتتاحي تتضمن على:
-	(598,870,687)	(140,880,111)	739,750,798	- محول إلى المرحلة 1
-	(1,463,299)	851,348,717	(849,885,418)	- محول إلى المرحلة 2
-	4,043,526	(4,043,526)	-	- محول إلى المرحلة 3
17,038,526,508	5,349,136,488	842,488,440	10,846,901,580	رصيد نهاية الفترة

بنك سورية الدولي الإسلامي شركة مساهمة مغفلة عامة
إيضاحات حول البيانات المالية

كما في 31 آذار 2024

17 مخصص ضريبة الدخل

كانت الحركة على مخصص ضريبة الدخل كما يلي: (1)
البيان

31 كانون الأول 2023 (مدققة)	31 آذار 2024 (غير مدققة)	
ليرة سورية	ليرة سورية	رصيد بداية الفترة
14,428,335,444	8,665,307,921	المضاف خلال الفترة
7,373,951,170	8,703,550,193	يضاف: رسم إعادة الإعمار
737,395,117	870,355,019	يضاف: ضريبة الربح على استثمارات خارج القطر (2)
1,126,732,431	579,166,197	يضاف: ضريبة أرباح رأسمالية
-	-	المدفوع خلال الفترة - ضريبة أرباح رأسمالية
-	-	المدفوع خلال الفترة - ضريبة الدخل
(14,352,054,727)	-	المدفوع خلال الفترة - ضريبة الربح على استثمارات خارج القطر
(649,051,514)	(553,961,600)	يضاف: فروقات ضريبية لسنوات سابقة ناتجة عن تسوية الربح الضريبي
-	-	
8,665,307,921	18,264,417,730	رصيد نهاية الفترة

(1) تم الانتهاء من دراسة كافة التكاليف الضريبية العائدة للبنك لغاية عام 2018 ، أما الأعوام اللاحقة فهي مازالت قيد الدراسة لدى الدوائر المالية , ويتم العمل على تسديد مبلغ الضريبة العائد عن أرباح البنك لعام 2023 خلال شهر حزيران من عام 2024

(2) يحتسب المصرف مؤونة ضريبة ربح الأموال المتداولة على إيرادات المصرف المتحققة خارج أراضي الجمهورية العربية السورية وفقاً لقانون ضريبة الدخل رقم 24 لعام 2003 والقرار رقم 3/1238 الصادر عن الهيئة العامة للضرائب والرسوم - بتاريخ 29 نيسان 2019 والمرسوم التشريعي رقم 30 الصادر بتاريخ 28/08/2023 .

بلغت الإيرادات الناجمة عن أعمال البنك خارج القطر لغاية نهاية الربع الأول مبلغ 4,826,383,964 ليرة سورية ، وبلغت ضريبة ربح رؤوس الأموال المتداولة عليها 579,166,197 ليرة سورية (متضمن رسم الإدارة المحلية وإعادة إعمار) , في حين بلغت الإيرادات الناجمة عن أعمال البنك خارج القطر لغاية نهاية الأول 2023 مبلغ 1,238,897,120 ليرة سورية وبلغت ضريبة ربح رؤوس الأموال المتداولة عليها 111,500,813 ليرة سورية (متضمن رسم الإدارة المحلية وإعادة إعمار) .

وكانت الحركة على المطلوبات الضريبية المؤجلة كما يلي:

31 كانون الأول 2023 (مدققة)	31 آذار 2024 (غير مدققة)	البيان
ليرة سورية	ليرة سورية	رصيد بداية الفترة
2,151,539,264	1,415,823,664	المضاف (المطروح) خلال الفترة (الأرباح غير المحققة عن الاستثمارات المسجلة بالقيمة العادلة من خلال بيان الدخل الشامل الآخر)
(786,153,747)	212,062,753	فروقات أسعار الصرف
50,438,147	-	رصيد نهاية الفترة
1,415,823,664	1,627,886,417	

بنك سورية الدولي الإسلامي شركة مساهمة مغلقة عامة
إيضاحات حول البيانات المالية

كما في 31 آذار 2024

17 مخصص ضريبة الدخل (تتمة)

ملخص تسوية الربح المحاسبي مع الربح الضريبي:
البيان

31 آذار 2023 (غير مدققة) ليرة سورية	31 آذار 2024 (غير مدققة) ليرة سورية	
75,675,593,184	38,063,939,767	الربح المحاسبي قبل الضريبة
(72,605,112,525)	-	تطرح: أرباح تقييم مركز القطع البنوي غير المحققة
-	-	تضاف: خسائر ناتجة عن تصفية مركز القطع البنوي بالبيورو
-	-	تطرح: إيرادات رأسمالية
(1,451,052,143)	-	تطرح: أرباح تقييم مركز القطع التشغيلي غير المحققة
(1,238,897,120)	(4,826,383,964)	تطرح: إيرادات الأنشطة الاستثمارية خارج القطر
82,322,906	82,265,597	تضاف: مصروفات غير مقبولة ضريبياً
(2,207,553,982)	(351,214,418)	تضاف: مصروف مخصص خسائر انتمانية لقاء التعرضات لدى المصارف (مرحلة أولى وثانية)
-	-	تضاف: المخصصات المحولة إلى المرحلة الأولى فيما يخص التعرضات لدى المصارف
-	-	تضاف: المخصصات المحولة إلى المرحلة الثانية فيما يخص التعرضات لدى المصارف
-	-	تطرح: المخصصات المحولة إلى المرحلة الثالثة فيما يخص التعرضات لدى المصارف
1,024,861,444	3,318,786,015	تضاف: مصروف مخصص خسائر انتمانية لقاء المحفظة الائتمانية والحسابات خارج الميزانية (مرحلة أولى وثانية)
183,952,170	51,831,981	تضاف: المخصصات المحولة إلى المرحلة الأولى فيما يخص المحفظة الائتمانية والحسابات خارج الميزانية
2,024,085,289	19,190,694	تضاف: المخصصات المحولة إلى المرحلة الثانية فيما يخص المحفظة الائتمانية والحسابات خارج الميزانية
(2,129,599,001)	(1,544,214,899)	تطرح: المخصصات المحولة إلى المرحلة الثالثة فيما يخص المحفظة الائتمانية والحسابات خارج الميزانية
(641,399,778)	34,814,200,773	الربح الخاضع للضريبة
%25	%25	نسبة الضريبة
(160,349,945)	8,703,550,193	مصروف ضريبة الدخل
-	-	يطرح: موجودات ضريبية مؤجلة
(160,349,945)	8,703,550,193	المبلغ الخاضع لرسم إعادة الإعمار
%10	%10	نسبة رسم إعادة الإعمار
(16,034,994)	870,355,019	يضاف: رسم إعادة الإعمار
(176,384,939)	9,573,905,212	مصروف ضريبة دخل الفترة
-	-	مصروف ضريبة أرباح رأسمالية
111,500,813	579,166,197	مصروف ضريبة الربح على استثمارات خارج القطر
-	-	يضاف: فروقات ضريبية لسنوات سابقة ناتجة عن تسوية الربح الضريبي
(64,884,126)	10,153,071,409	مصروف ضريبة دخل الفترة كما في بيان الدخل

بنك سورية الدولي الإسلامي شركة مساهمة مغفلة عامة
إيضاحات حول البيانات المالية

كما في 31 آذار 2024

31 كانون الأول 2023 (مدققة) ليرة سورية	31 آذار 2024 (غير مدققة) ليرة سورية	18 مطلوبات أخرى البيان
1,990,581,941,723	2,411,079,938,251	شيكات مقبولة الدفع
162,340,860	162,340,860	إيرادات مقبوضة مقدماً
-	55,067,897,282	أخرى - غرفة التقاص
75,856,209,789	109,258,569,304	أمانة حوالات
8,034,322,298	8,034,280,451	أمانات بوالص تحصيل
5,485,596,547	11,245,740,142	مصرفات مستحقة وغير مدفوعة
65,841,116	8,929,409	إيرادات غير شرعية مجنبة *
878,228	867,793	حسابات بين الفروع
12,218,218,822	9,769,594,885	ذمم دائنة أخرى
2,092,405,349,383	2,604,628,158,377	المجموع

* يوضح الجدول الإيرادات المجنبة بناءً على قرارات الهيئة الشرعية :

31 آذار 2023 (غير مدققة) ليرة سورية	31 آذار 2024 (غير مدققة) ليرة سورية	
21,946,178	7,900,809	تجنيد أرباح معاملات غير شرعية
2,686,247	6,048,654	أخرى
24,632,425	13,949,463	إجمالي إيرادات حساب المخالفات الشرعية
1,135,981	65,841,116	رصيد مرحل من سنوات سابقة
(25,768,406)	(70,861,170)	الاستخدامات خلال الفترة *
-	8,929,409	رصيد حساب المخالفات الشرعية

وكانت حركة حساب المخالفات الشرعية كما يلي :

31 كانون الأول 2023 (مدققة) ليرة سورية	31 آذار 2024 (غير مدققة) ليرة سورية	
1,135,981	65,841,116	رصيد حساب المخالفات الشرعية في بداية الفترة
90,473,541	13,949,463	الزيادة خلال الفترة
(25,768,406)	(70,861,170)	الاستخدامات خلال الفترة
65,841,116	8,929,409	رصيد حساب المخالفات الشرعية في نهاية الفترة

* بموجب موافقة هيئة الرقابة الشرعية يتم صرف رصيد صندوق المخالفات الشرعية إلى عدد من الجمعيات الخيرية المرخصة أصولاً.

بنك سورية الدولي الإسلامي شركة مساهمة مغلقة عامة
إيضاحات حول البيانات المالية

كما في 31 آذار 2024

19 حسابات اشباه حقوق الملكية

المجموع ليرة سورية	31 كانون الأول 2023 (مدققة)		المجموع ليرة سورية	31 آذار 2024 (غير مدققة)		المجموع ليرة سورية
	مؤسسات مالية ليرة سورية	عملاء ليرة سورية		مؤسسات مالية ليرة سورية	عملاء ليرة سورية	
290,072,038,520	1,321,525,378	288,750,513,142	293,348,227,310	640,083,794	292,708,143,516	حسابات التوفير
357,352,580,723	4,095,302,063	353,257,278,660	354,338,587,292	4,022,802,063	350,315,785,229	ودائع لأجل
148,269,150,000	270,000,000	147,999,150,000	147,738,150,000	280,000,000	147,458,150,000	حسابات المضاربة
2,249,233,279	5,000,000	2,244,233,279	2,228,158,827	5,000,000	2,223,158,827	التأمينات النقدية
797,943,002,522	5,691,827,441	792,251,175,081	797,653,123,429	4,947,885,857	792,705,237,572	المجموع
2,731,577,537	19,484,685	2,712,092,852	6,542,894,588	40,585,932	6,502,308,656	أعباء محققة غير مستحقة الدفع
800,674,580,059	5,711,312,126	794,963,267,933	804,196,018,017	4,988,471,789	799,207,546,228	إجمالي اشباه حقوق الملكية

كما في 31 آذار 2024 تبلغ قيمة إجمالي التأمينات النقدية التي تدر عائداً مبلغاً وقدره 2,228,158,827 ليرة سورية (بينما في 31 كانون الأول 2023 كانت تبلغ 2,249,233,279 ليرة سورية).

بلغت أرصدة اشباه حقوق الملكية المجمدة بتاريخ 31 آذار 2024 مبلغ 27,627,934,560 ليرة سورية مقابل 28,203,707,664 ليرة سورية بتاريخ 31 كانون الأول 2023.

كما بلغت أرصدة اشباه حقوق الملكية الخاملة بتاريخ 31 آذار 2024 مبلغ 48,930,492,616 ليرة سورية مقابل 80,402,668,009 ليرة سورية بتاريخ 31 كانون الأول 2023.

بنك سورية الدولي الإسلامي شركة مساهمة مغفلة عامة
إيضاحات حول البيانات المالية

كما في 31 آذار 2024

20 التغير المتراكم في القيمة العادلة بالصافي

31 كانون الأول 2023 (مدققة) ليرة سورية	31 آذار 2024 (غير مدققة) ليرة سورية	البيان
3,732,625,963	4,291,700,492	الموجودات المالية المستثمرة من خلال بيان الدخل الشامل الآخر
3,732,625,963	4,291,700,492	المجموع

إن الحركة على احتياطي القيمة العادلة كانت كما يلي :

31 آذار 2024 (غير مدققة)				البيان
المجموع	موجودات متاحة للبيع	استثمارات في العقارات	الاستثمارات المسجلة بالقيمة العادلة من خلال الدخل الشامل الآخر	
ليرة سورية	ليرة سورية	ليرة سورية	ليرة سورية	
3,732,625,963	-	-	3,732,625,963	الرصيد في 1 كانون الثاني 2024
771,137,282	-	-	771,137,282	أرباح (خسائر) غير محققة ذاتية
(212,062,753)	-	-	(212,062,753)	مطلوبات ضريبية مؤجلة
-	-	-	-	التغيرات الناجمة عن فروقات أسعار الصرف
4,291,700,492	-	-	4,291,700,492	رصيد نهاية الفترة

31 كانون الأول 2023 (مدققة)				البيان
المجموع	موجودات متاحة للبيع	استثمارات في العقارات	الاستثمارات المسجلة بالقيمة العادلة من خلال الدخل الشامل الآخر	
ليرة سورية	ليرة سورية	ليرة سورية	ليرة سورية	
5,672,239,863	-	-	5,672,239,863	الرصيد في 1 كانون الثاني 2023
(2,853,330,904)	-	-	(2,853,330,904)	أرباح (خسائر) غير محققة ذاتية
786,153,747	-	-	786,153,747	مطلوبات ضريبية مؤجلة
127,563,257	-	-	127,563,257	التغيرات الناجمة عن فروقات أسعار الصرف
3,732,625,963	-	-	3,732,625,963	رصيد نهاية الفترة

21 احتياطي مخاطر الاستثمار

إن الحركة على احتياطي مخاطر الاستثمار هي كما يلي:

31 كانون الأول 2023 (مدققة)	31 آذار 2024 (غير مدققة)	البيان
ليرة سورية	ليرة سورية	رصيد بداية الفترة
5,447,438,533	8,223,506,236	الإضافات خلال الفترة
2,201,767,008	679,305,392	الاستخدامات خلال الفترة
(1,473,863,642)	-	فروقات أسعار الصرف
2,048,164,337	(1,188,814)	رصيد نهاية الفترة
8,223,506,236	8,901,622,814	

يتكون رأس مال المصرف كما في 31 آذار 2024 من 15,000,000,000 ليرة سورية موزعة على 150,000,000 سهم بقيمة اسمية قدرها 100 ليرة سورية للسهم الواحد .
قام المصرف بتحويل جزء من مركز القطع المقابل لرأس المال المكتتب بالدولار الأمريكي إلى الليرة السورية وتثبيت مركز قطع بنبوي بمبلغ 30,712,775 دولار أمريكي بموجب موافقة لجنة إدارة مصرف سورية المركزي بالقرارين رقم (325/ل.أ) بتاريخ 20 شباط 2012، والقرار (645/ل.أ) تاريخ 24 نيسان 2012.
وقام المصرف بترميم جزء من القطع البنبوي و تثبيت مركز قطع بنبوي دولار أمريكي بمبلغ 37,551,575 دولار , ومركز قطع يورو بمبلغ 10,000,000 يورو بموجب موافقة مصرف سورية المركزي بالكتاب رقم 166/1325 تاريخ 2014/4/30 وقد قام المصرف بتاريخ 22 كانون الأول 2022 بتحويل كامل مركز القطع البنبوي باليورو والبالغ // 10,000,000 يورو الى مركز القطع البنبوي بالدولار بمبلغ // 10,627,000 // ليصبح مركز القطع البنبوي بالدولار الأمريكي مبلغ // 48,178,575 دولار أمريكي .

وقد تمت الزيادة حتى الآن وفق سبعة مراحل:

المرحلة الأولى: تمت زيادة رأسمال المصرف بقيمة 461,381,500 ليرة سورية ليصبح 5,461,381,500 ليرة سورية (5,000,000,000 ليرة سورية كما في 31 كانون الأول 2009)، عن طريق توزيع 922,763 سهم .

المرحلة الثانية:

تمت زيادة رأسمال المصرف بقيمة 2,038,618,500 ليرة سورية ليصبح 7,500,000,000 ليرة سورية.
عن طريق طرح 4,077,237 سهم للاكتتاب بحيث يصبح إجمالي عدد الأسهم بعد عملية الاكتتاب 15,000,000 سهم وقد بلغ رأس المال بعد الزيادة 7,500,000,000 ليرة سورية
وفي وقت لاحق تمت الموافقة من قبل مجلس مفوضي هيئة الأوراق والأسواق المالية السورية قرار رقم 80 /أم بتاريخ 28 حزيران 2011 على الطلب المقدم من قبل المصرف بخصوص تجزئة القيمة الاسمية للسهم وفقاً لأحكام المرسوم رقم 115 لعام 2010 وعلى أحكام تعليمات تجزئة الأسهم ودمجها الصادرة بالقرار رقم 49 /م تاريخ 7 نيسان 2011 وعلى قرار السيد وزير الاقتصاد رقم 1855 تاريخ 23 حزيران 2011 المتضمن المصادقة على تعديل النظام الأساسي للمصرف فيما يتعلق بالقيمة الاسمية للسهم وعلى موافقة مجلس المفوضين بجلسته رقم 32 تاريخ 28 حزيران 2011 لتصبح القيمة الاسمية لسهم بنك سورية الدولي الإسلامي 100 ليرة سورية للسهم الواحد ليكون عدد إجمالي أسهم البنك 75,000,000 سهم بقيمة إجمالية تبلغ 7,500,000,000 ليرة سورية.
وقد تم تعديل القيمة الاسمية لأسهم البنك في سوق دمشق للأوراق المالية في نهاية يوم 12 تموز 2011.

المرحلة الثالثة: تمت زيادة رأسمال المصرف بقيمة 612,309,200 ليرة سورية ليصبح 8,112,309,200 ليرة سورية (5,000,000,000 ليرة سورية كما في 31 كانون الأول 2009)، عن طريق توزيع 6,123,092 سهم .

المرحلة الرابعة: تمت زيادة رأسمال المصرف بقيمة 387,096,500 ليرة سورية ليصبح 8,499,405,700 ليرة سورية (5,000,000,000 ليرة سورية كما في 31 كانون الأول 2009)، عن طريق توزيع 3,870,965 سهم.

المرحلة الخامسة:

تمت زيادة رأسمال المصرف بقيمة 1,062,425,700 ليرة سورية ليصبح 9,561,831,400 ليرة سورية (5,000,000,000 ليرة سورية كما في 31 كانون الأول 2009)، عن طريق توزيع 10,624,257 سهم.

المرحلة السادسة:

تمت زيادة رأسمال المصرف بقيمة 4,139,328,400 ليرة سورية ليصبح 13,701,159,800 ليرة سورية (5,000,000,000 ليرة سورية كما في 31 كانون الأول 2009)، عن طريق توزيع 41,393,284 سهم.

المرحلة السابعة:

تمت زيادة رأسمال المصرف بقيمة 1,298,840,200 ليرة سورية ليصبح 15,000,000,000 ليرة سورية (5,000,000,000 ليرة سورية كما في 31 كانون الأول 2009)، عن طريق توزيع 12,988,402 سهم .

بنك سورية الدولي الإسلامي شركة مساهمة مغلقة عامة
إيضاحات حول البيانات المالية
كما في 31 آذار 2024

23 احتياطي معدل الأرباح

إن الحركة الحاصلة على احتياطي معدل الأرباح هي كما يلي :

احتياطي معدل الأرباح/المساهمين		احتياطي معدل الأرباح/اشباه حقوق الملكية		
31 كانون الأول 2023 (مدققة)	31 آذار 2024 (غير مدققة)	31 كانون الأول 2023 (مدققة)	31 آذار 2024 (غير مدققة)	
266,864,895	7,319,026,833	1,536,607,645	1,891,640,973	رصيد بداية الفترة
6,413,085,536	2,130,752,424	1,882,798,556	369,247,576	المشكل خلال الفترة
817,444,575	(10,735,719)	170,106,740	(1,551,887)	فروقات التقييم
-	-	(1,697,871,968)	(15,448,127)	مبالغ مستردة من احتياطي معدل الأرباح الخاص باشباه حقوق الملكية
(178,368,173)	(49,825,025)	-	-	مبالغ مستردة من احتياطي معدل الأرباح الخاص بالمساهمين
7,319,026,833	9,389,218,513	1,891,640,973	2,243,888,535	رصيد نهاية الفترة

24 إيرادات ذم البيوع المؤجلة وأرصدة الأنشطة التمويلية
البيان

31 آذار 2023 (غير مدققة)	31 آذار 2024 (غير مدققة)	
ليرة سورية	ليرة سورية	
34,607,469,009	65,407,822,203	المرابحة والمرابحة للأمر بالشراء
2,224,185	162,893,479	أخرى – إجازة الخدمات
-	(78,965,901)	ينزل – جائزة سداد مبكر
34,609,693,194	65,491,749,781	المجموع

تم تعديل بعض البنود لعام 2023 لتتناسب مع البنود المقارنة للربع الأول 2024.

25 صافي مخصص الخسائر الائتمانية المتوقعة

يتم تكوين مخصصات الخسائر الائتمانية المتوقعة وفق الجدول أدناه وذلك تقيداً بأحكام التعليمات التنفيذية الملحقة بالقرار رقم 4 م ن

31 آذار 2023 (غير مدققة) ليرة سورية	31 آذار 2024 (غير مدققة) ليرة سورية	البيان
(2,305,603,534)	16,138,352,897	مصروف مخصص خسائر ائتمانية متوقعة لـ المصرف المركزي وللمصارف والمؤسسات المالية
18,269,138,337	7,073,940,697	مصروف مخصص خسائر ائتمانية متوقعة لـ ذم البيوع المؤجلة وأرصدة الأنشطة التمويلية *
(21,530,060)	72,696,923	مصروف مخصص خسائر ائتمانية متوقعة لـ الموجودات الأخرى (ذم إجازة منتهية بالتملك – إيرادات محققة وغير مستحقة- بطاقات الفيحاء)
1,058,492,206	(4,347,653,484)	مصروف مخصص الخسائر الائتمانية متوقعة للديون غير مباشرة
17,000,496,949	18,937,337,033	المجموع

* تبلغ حصة المشترك منه مع اشباه حقوق الملكية مبلغ 0 ليرة سورية .

بنك سورية الدولي الإسلامي شركة مساهمة مغفلة عامة
إيضاحات حول البيانات المالية

كما في 31 آذار 2024

26 إيرادات من المصارف والمؤسسات المالية

إن تفاصيل هذا البند كما يلي :
البيان

31 آذار 2023 (غير مدققة) ليرة سورية	31 آذار 2024 (غير مدققة) ليرة سورية	
1,118,164,700	4,005,152,133	حسابات استثمارية (ودائع وكالة)
120,732,420	821,231,831	حسابات استثمارية (مرابحة دولية)
1,238,897,120	4,826,383,964	المجموع

27 صافي إيرادات إجارة

إن تفاصيل هذا البند هي كما يلي :
البيان

31 آذار 2023 (غير مدققة) ليرة سورية	31 آذار 2024 (غير مدققة) ليرة سورية	
445,046	278,492	إيرادات إجارة منتهية بالتمليك
445,046	278,492	المجموع

28 اهتلاك موجودات مقتناة بغرض الإجارة أو مؤجرة

البيان

31 آذار 2023 (غير مدققة) ليرة سورية	31 آذار 2024 (غير مدققة) ليرة سورية	
338,036	201,217	اهتلاك موجودات الإجارة المنتهية التملك
338,036	201,217	المجموع

29 العائد على اشباه حقوق الملكية بعد تنزيل احتياطي مخاطر الاستثمار

بلغ الدخل المشترك القابل للتوزيع بعد تنزيل احتياطي معدل الأرباح مبلغ 68,254,384,916 ليرة سورية خلال الربع الأول 2024 مقابل 30,756,495,091 ليرة سورية للربع الأول 2023 .
تبلغ حصة اشباه حقوق الملكية من الدخل المشترك القابل للتوزيع:

31 آذار 2023 (غير مدققة) ليرة سورية	31 آذار 2024 (غير مدققة) ليرة سورية	البيان
470,266,123	361,735,881	عملاء (حسابات استثمار على أساس المضاربة):
5,505,762,243	5,399,344,154	حسابات التوفير
5,976,028,366	5,761,080,035	حسابات لأجل
		المجموع

تم تعديل بعض البنود لعام 2023 لتتناسب مع البنود المقارنة للربع الأول 2024.

بنك سورية الدولي الإسلامي شركة مساهمة مغلقة عامة
إيضاحات حول البيانات المالية

كما في 31 آذار 2024

30 حصة المصرف من الدخل المشترك بصفته مضارب ووكيل بالاستثمار ورب مال

فيما يلي جدول يبين حصة المصرف من الدخل المشترك القابل للتوزيع بصفته مضارب ووكيل بالاستثمار ورب مال:

البيان	31 آذار 2024 (غير مدققة) ليرة سورية	31 آذار 2023 (غير مدققة) ليرة سورية
حصة المصرف بصفته مُضارب	2,533,158,288	3,047,175,007
حصة المصرف بصفته رب مال ووكيل بالاستثمار	58,992,314,904	22,875,891,446
المجموع	61,525,473,192	25,923,066,453

تم تعديل بعض البنود لعام 2023 لتتناسب مع البنود المقارنة للربع الأول 2024.

31 حصة السهم من ربح الفترة

تحتسب الحصة الأساسية للسهم من صافي أرباح الفترة بتقسيم أرباح الفترة على المتوسط المرجح لعدد الأسهم خلال الفترة كما يلي:

البيان	31 آذار 2024 (غير مدققة)	31 آذار 2023 (غير مدققة)
صافي ربح الفترة - ليرة سورية	27,910,868,358	75,740,477,310
المتوسط المرجح لعدد الأسهم القائمة خلال الفترة - سهم	150,000,000	150,000,000
الحصة الأساسية للسهم من صافي ربح الفترة - ليرة سورية	186.07	504.94

32 النقد وما في حكمه

البيان	31 آذار 2024 (غير مدققة) ليرة سورية	31 آذار 2023 (غير مدققة) ليرة سورية
نقد وأرصدة لدى بنوك مركزية تستحق خلال ثلاثة أشهر	4,997,790,713,384	1,580,533,856,685
يضاف: إيداعات وحسابات استثمار وشهادات لدى المصارف ومؤسسات مصرفية لمدة ثلاثة أشهر أو أقل	1,346,208,553,018	737,483,842,376
ينزل: ودائع المصارف التي تستحق خلال مدة ثلاثة أشهر	(287,770,478,185)	(444,833,208,433)
ينزل: أرصدة مقيدة السحب نتيجة العقوبات	(978,565,733,382)	(352,516,355,836)
الصافي	5,077,663,054,835	1,520,668,134,792

تم استثناء الاحتياطي النقدي لدى مصرف سورية المركزي كونه لا يستخدم في عمليات المصرف اليومية .

بنك سورية الدولي الإسلامي شركة مساهمة مغفلة عامة
إيضاحات حول البيانات المالية

كما في 31 آذار 2024

33 المعاملات مع أطراف ذات علاقة

تتضمن معاملات المصرف المختلفة مع أعضاء مجلس الإدارة والإدارة التنفيذية وهيئة الرقابة الشرعية أو الشركات التي يملكها فيها حصصاً رئيسية أو أي أطراف أخرى ذات تأثير هام في صنع القرارات المالية أو التشغيلية بالمصرف. قام المصرف بالدخول في معاملات مع الشركة الأم ومع كبار المساهمين وأعضاء مجلس الإدارة والإدارة العليا ضمن النشاطات الاعتيادية للمصرف وباستخدام نسب المربحة والعمولات التجارية، إن جميع ذمم البيوع المؤجلة والأنشطة التمويلية الممنوحة للأطراف ذات العلاقة تعتبر منتجة. فيما يلي ملخص المعاملات مع جهات ذات علاقة خلال الفترة:

البيان / 2024	الشركة الأم	المساهمين الذين يملكون أكثر من 5% من عدد الأسهم	أعضاء مجلس الإدارة والأطراف ذوي العلاقة بهم	أعضاء هيئة الرقابة الشرعية	الإدارة التنفيذية العليا
---------------	-------------	---	---	----------------------------	--------------------------

بنود داخل الميزانية:

إيداعات وحسابات استثمار وشهادات لدى المصارف ومؤسسات مصرفية لمدة ثلاثة أشهر أو أقل	675,581,319,094	-	-	-	-
أرصدة الحسابات الجارية والودائع " مطلوبات "	-	11,768,176	1,014,661,142	42,947,110	429,758,878
ذمم البيوع المؤجلة وأرصدة الأنشطة التمويلية	-	-	322,000	-	221,564,970
موجودات أخرى	-	-	-	-	361,877,306

البيان / 2023	الشركة الأم	المساهمين الذين يملكون أكثر من 5% من عدد الأسهم	أعضاء مجلس الإدارة والأطراف ذوي العلاقة بهم	أعضاء هيئة الرقابة الشرعية	الإدارة التنفيذية العليا
---------------	-------------	---	---	----------------------------	--------------------------

بنود داخل الميزانية:

إيداعات وحسابات استثمار وشهادات لدى المصارف ومؤسسات مصرفية لمدة ثلاثة أشهر أو أقل	677,592,980,783	-	-	-	-
أرصدة الحسابات الجارية والودائع " مطلوبات "	-	28,904,489	1,377,452,231	18,769,326	771,580,199
ذمم البيوع المؤجلة وأرصدة الأنشطة التمويلية	-	-	2,712,500	-	216,389,168
موجودات أخرى	-	-	-	-	387,104,083

تتكون تعويضات الإدارة العليا وأعضاء مجلس الإدارة وأعضاء الهيئة الشرعية من المبالغ التالية:

الإدارة التنفيذية العليا:	31 آذار 2024 (غير مدققة) ليرة سورية	31 آذار 2023 (غير مدققة) ليرة سورية
رواتب	3,583,687,388	1,285,832,202
مكافآت	941,494,505	2,633,333,838
أخرى	-	-
مجلس الإدارة:	-	-
مكافآت	-	-
بدلات	270,000,000	30,000,000
إقامة وتنقلات أخرى	158,252,181	57,516,702
هيئة الرقابة الشرعية:	-	-
مكافآت	74,794,280	49,651,112
بدلات	-	-
مصاريف سفر وإقامة أعضاء الهيئة الشرعية وأخرى	820,375	351,850
المجموع	5,029,048,729	4,056,685,704

بنك سورية الدولي الإسلامي شركة مساهمة مغفلة عامة
إيضاحات حول البيانات المالية

كما في 31 آذار 2024

- بلغ إجمالي التسهيلات الممنوحة والغير مستعملة لـ السادة أعضاء مجلس الإدارة " بموجب بطاقة إنتمان " مبلغ // 70 // مليون ليرة سورية كما في الفترة المقارنة .

34 القيمة العادلة للموجودات والمطلوبات المالية التي لا تظهر بالقيمة العادلة بالبيانات المالية

أولاً: القيمة العادلة للموجودات والمطلوبات المالية التي لا تظهر بالقيمة العادلة بالبيانات المالية:
يُظهر الجدول التالي القيمة الدفترية والقيمة العادلة للموجودات والمطلوبات المالية في الميزانية العمومية التي لا تظهر بالقيمة العادلة في البيانات المالية.

البيان	31 آذار 2024 (غير مدققة)		31 كانون الأول 2023 (مدققة)	
	القيمة الدفترية	القيمة العادلة	القيمة الدفترية	القيمة العادلة
	ليرة سورية		ليرة سورية	
الموجودات المالية				
إيداعات وحسابات استثمار لدى المصارف والمؤسسات المالية استحقاقها الأصلي مدة ثلاثة أشهر أو أقل	1,115,940,395,111	1,115,940,395,111	1,108,937,712,548	1,108,937,712,548
حسابات استثمار لدى المصارف والمؤسسات المالية استحقاقها الأصلي أكثر من ثلاثة أشهر	457,306,199,506	457,306,199,506	457,349,803,590	457,349,803,590
ذمم البيوع المؤجلة وأرصدة الأنشطة التمويلية	1,616,777,810,025	1,616,777,810,025	1,582,346,308,183	1,582,346,308,183
المطلوبات المالية				
إيداعات وحسابات استثمار مصارف ومؤسسات مالية	335,732,271,456	335,732,271,456	265,776,958,200	265,776,958,200
حسابات جارية للعملاء	2,642,523,052,092	2,642,523,052,092	2,214,946,543,464	2,214,946,543,464

ثانياً: تحديد مستويات القيمة العادلة بالنسبة للأدوات المالية المدرجة بالقيمة العادلة:

31 آذار 2024

البيان	القيمة الدفترية	القيمة العادلة مقاسة من خلال المستوى الأول	القيمة العادلة مقاسة من خلال المستوى الثاني	القيمة العادلة مقاسة من خلال المستوى الثالث	المجموع
استثمارات مسجلة بالقيمة العادلة من خلال الدخل الشامل الآخر	577,349,228	6,435,326,436	-	-	6,435,326,436

31 كانون الأول 2023

البيان	القيمة الدفترية	القيمة العادلة مقاسة من خلال المستوى الأول	القيمة العادلة مقاسة من خلال المستوى الثاني	القيمة العادلة مقاسة من خلال المستوى الثالث	المجموع
استثمارات مسجلة بالقيمة العادلة من خلال الدخل الشامل الآخر	577,349,228	5,664,189,154	-	-	5,664,189,154

ثالثاً: تقنيات التقييم والافتراضات المستعملة لأغراض قياس القيمة العادلة:

يتم تحديد القيمة العادلة للموجودات والمطلوبات المالية باستعمال مستويات التقييم التالية:
المستوى الأول: يمثل القيمة العادلة للأسعار المتداولة (غير المعدلة) لموجودات مماثلة في أسواق فعالة.
المستوى الثاني: يمثل العناصر الأخرى بخلاف الأسعار المتداولة ضمن المستوى الأول والتي يتم ملاحظتها بشكل مباشر (من خلال الأسعار) أو بشكل غير مباشر (يتم اشتقاقها من الأسعار)
المستوى الثالث: يمثل الموجودات غير المرتبطة ببيانات السوق

35 إدارة المخاطر

مقدمة عن إدارة المخاطر:

تتم إدارة المخاطر من خلال عملية تعريف و قياس و مراقبة مستمرة لحدود المخاطر والعمل على تخفيض الآثار السلبية لهذه المخاطر على أداء البنك من خلال ايجاد ضوابط وتدابير رقابية مناسبة و التأكد من مدى توافق المخاطر القائمة مع سياسات واستراتيجيات البنك المعتمدة.

تصنف المخاطر التي يتعرض لها البنك إلى مخاطر الائتمان و مخاطر التشغيل و مخاطر السوق و مخاطر السيولة و المخاطر الشرعية. تتم إدارة مخاطر الائتمان و التشغيل و السوق و السيولة من قبل إدارة المخاطر . و تدار المخاطر الشرعية من قبل إدارة الرقابة الشرعية وفق توجيهات هيئة الرقابة الشرعية.

الافصاحات الوصفية:

هيكل إدارة المخاطر:

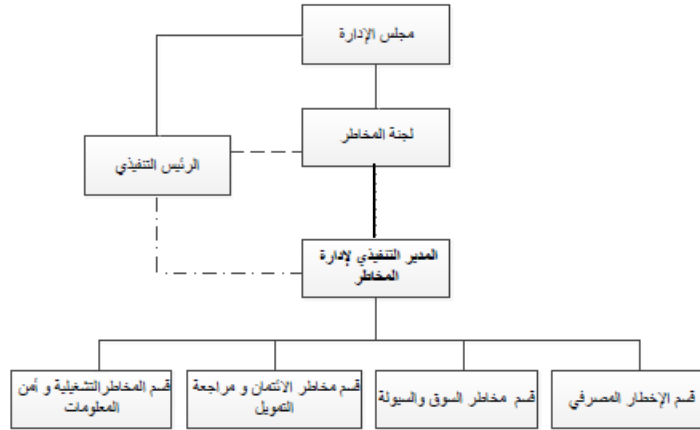

يتحمل مجلس الإدارة مسؤولية إدارة المخاطر من خلال تأسيس وحدة مستقلة لإدارة المخاطر تتبع للجنة المخاطر المنبثقة عن مجلس الإدارة و المصادقة على سياساتها ضمن التوجيهات الاستراتيجية للبنك بالإضافة إلى مسؤولية المجلس في تحديد قدرة البنك على تحمل المخاطر ومستويات المخاطر المقبولة .

تتألف لجنة المخاطر من ثلاثة أعضاء من مجلس الإدارة غير التنفيذيين وفق متطلبات لجنة الحوكمة و يترأس اللجنة نائب رئيس مجلس الإدارة بالإضافة إلى عضوين من مجلس الإدارة. تتم إدارة واجبات ومسؤوليات لجنة المخاطر من خلال القرار الذي ينظم عمل هذه اللجنة والصادر عن مجلس الإدارة بما يتماشى مع متطلبات مصرف سورية المركزي. حيث تتركز مهام وصلاحيات اللجنة الأساسية على ما يلي:

1. تقوم اللجنة بمراجعة استراتيجيات وسياسات إدارة المخاطر قبل اعتمادها من قبل مجلس الإدارة. والتأكد من تنفيذ هذه الاستراتيجيات والسياسات.
2. ضمان توافر الموارد والنظم الكافية لإدارة المخاطر، وضمان استقلالية موظفي إدارة المخاطر عن الأنشطة التي ينجم عنها تحمل البنك للمخاطر.
3. مراجعة الهيكل التنظيمي لإدارة المخاطر ووضع توصيات بشأنه قبل اعتماده من قبل مجلس الإدارة.
4. مراجعة التقارير الدورية حول طبيعة المخاطر التي يتعرض لها البنك وحجمها، وأنشطة إدارة المخاطر.
5. ترفع اللجنة تقارير دورية إلى مجلس الإدارة وتقدم إحصائيات بخصوص المخاطر التي يتعرض لها البنك والتغيرات والتطورات التي تطرأ على إدارة المخاطر.
6. مراجعة وإبداء الرأي أمام مجلس الإدارة حول سقوف المخاطر والحالات الاستثنائية التي تطرأ عليها.
7. مراقبة مدى التزام إدارة المخاطر بالمعايير الصادرة عن مصرف سورية المركزي والجهات الرقابية التابعة ومجلس الخدمات المالية الإسلامية والخاصة بإدارة المخاطر وتلك الموضوعية من قبل لجنة بازل، والمتعلقة بمخاطر الائتمان ومخاطر السوق والمخاطر التشغيلية، بما لا يتعارض مع أحكام ومبادئ الشريعة الإسلامية.
8. تعقد اللجنة اجتماعات دورية مع إدارة المخاطر لمناقشة وتقييم المخاطر التي يتعرض لها المصرف وكفاية طرق معالجتها وتقديم التوصيات بشأنها.
9. التأكد ومتابعة قيام الإدارة العليا بالمعالجة الفورية لأي تجاوزات يتم التقرير عنها من قبل إدارة المخاطر.
10. متابعة الالتزام بسياسات واستراتيجيات إدارة المخاطر المرتبطة بالنشاط القائم للبنك بالإضافة إلى أي نشاط أو منتج مصرفي جديد.
11. دراسة التقارير المعدة من إدارة المخاطر والتي تغطي مخاطر الائتمان والسوق والتشغيل والسيولة وذلك بهدف تخفيض فئات المخاطر التي يتعرض لها البنك إلى مستويات مقبولة.

12. تقييم المؤشرات التحذيرية الأولية لكافة أنواع المخاطر ووضع الإجراءات الكفيلة بتأمين التغطية اللازمة لها.
13. مراجعة دراسات اختبارات الجهد التي تغطي كافة جوانب المخاطر (الائتمان- السوق- السيولة) والمرفوعة من خلال إدارة المخاطر وتقييم التوصيات الواردة ضمنها ورفعها إلى مجلس الإدارة للمصادقة عليها.
14. الاطلاع على وضع خطط طوارئ وإدارة الأزمات التي يتعرض لها المصرف بالتنسيق مع الإدارة العليا للبنك قبل عرضها على مجلس الإدارة للمصادقة.

مسؤولية الإدارة التنفيذية في إدارة المخاطر:

تشتمل مسؤولية الإدارة التنفيذية في إدارة المخاطر على إيجاد كافة البنى اللازمة لإدارة و متابعة كافة المخاطر التي يتعرض لها المصرف بشكل مستمر، العمل على وضع سياسات وإجراءات ومخططات تنظيمية تساعد على تحديد المسؤوليات والصلاحيات بشكل واضح بما يضمن فصل المهام والصلاحيات لتجنب أي تعارض في المصالح في مختلف الأقسام وتفعيل نظام الضبط الداخلي بالإضافة إلى تنفيذ استراتيجيات إدارة المخاطر المعتمدة من مجلس الإدارة .

مسؤولية إدارة التدقيق الداخلي بشكل أساسي:

تقع على عاتق مديرية التدقيق الداخلي مسؤولية التأكد من توفر البنى الأساسية اللازمة لإدارة المخاطر و من مدى استقلالية هذه الإدارة.

التحقق من مدى التقيد بالأنظمة والإجراءات الواردة في السياسة العامة لإدارة المخاطر. كما تقوم برفع تقارير دورية إلى لجنة التدقيق أو إلى مجلس الإدارة لتقييم كفاءة وفعالية إدارة المخاطر في المصرف ككل، وتقييم كافة الأنشطة والعاملين فيها ونقاط الضعف التي تعثر بها، وأية انحرافات عن الأنظمة والسياسات والإجراءات الموضوعة.

مسؤولية إدارة المخاطر بشكل أساسي:

- تعزيز مفهوم إدارة المخاطر في البنك من خلال العمل على وضع الاجراءات والوسائل لاكتشاف المخاطر والتحوط قبل وقوعها بالإضافة إلى مراقبة المؤشرات التحذيرية الأولية لكافة أنواع المخاطر وتأمين التغطية اللازمة لها وذلك من خلال التنسيق والتعاون المستمر مع مختلف إدارات ومراكز العمل في البنك.
- تطبيق إجراءات العمل الخاصة بإدارة المخاطر والمصادق عليها من لجنة المخاطر ومجلس الإدارة و التي تتضمن إجراء عمل مخاطر الائتمان و مراجعة التمويل و المخاطر التشغيلية و أمن المعلومات و مخاطر السوق و السيولة والتحديث عليها وفق الممارسات العالمية لإدارة المخاطر.
- المراقبة المستمرة لنسب السيولة اليومية والشهرية بالعملة السورية والعملات الأجنبية
- متابعة تطبيق خطة البنك الخاصة بالالتزام بميثاق لجنة بازل II ورفع تقارير ربعية لمجلس الإدارة عن طريق لجنة المخاطر للتجاوزات عن الخطة وأسبابها.
- إعداد التقارير الخاصة بإدارة المخاطر ورفعها إلى لجنة المخاطر مشفوعة بالتوصيات اللازمة بالتنسيق مع الإدارة العليا.
- القيام بإعداد تقارير إستثنائية: تقوم إدارة المخاطر بإجراء دراسة عن حالة معينة لتحديد المخاطر الحالية و المحتملة مشفوعة بالتوصيات لعلاجها و عرضها على الإدارة التنفيذية عن طريق مدير إدارة المخاطر و الدعوة لاجتماع طارئ مع الجهات المعنية (كلجنة الموجودات و المطلوبات)
- متابعة تطبيق القرارات الصادرة عن لجنة المخاطر في البنك و مراقبة التزام كافة مراكز العمل بهذه القرارات.
- مواكبة التحديث والتطور وأفضل التطبيقات العالمية في مجال إدارة المخاطر وعكس ذلك على استراتيجيات وسياسات وإجراءات إدارة المخاطر في البنك أولاً بأول.
- دراسة العمليات التمويلية والاستثمارية والتي توصي بها إدارات العمل المعنية والتأكد من تطابقها مع السقوف المقررة بهدف التأكد من حجم المخاطر المتوقعة من هذه الاستثمارات ووضع الوسائل والإجراءات لمواجهة هذه المخاطر أو التخفيف منها قدر الامكان.
- مراجعة الدراسات التمويلية المقدمة من إدارة التمويل التجاري و التمويل الشخصي بموضوعية و أسلوب علمي بعيد عن ضغط تحقيق المستهدفات و التأثير بالعملاء.
- تحديد وتقييم المخاطر وخاصة التشغيلية وتحديد مؤشراتها ومراجعتها دورياً ومتابعتها بأحدث طرق القياس وخاصة الطرق المحددة في بازل II ومن خلال منهجية التقييم الذاتي للمخاطر التشغيلية.
- التأكد من فعالية واستمرارية عمل خطط الطوارئ وخطط استمرارية العمل في كافة مراكز العمل المختلفة في البنك.
- تحديد مخاطر الائتمان المحتملة وإدارتها في كل نشاط ائتماني جديد أو في كل أداة مالية جديدة وذلك قبل التعامل بهما ووضع السياسات والإجراءات والخطط اللازمة لإدارة هذه المخاطر.

35 إدارة المخاطر (تتمة)

الافصاحات الوصفية: (تتمة)

مسؤولية إدارة المخاطر بشكل أساسي: (تتمة)

- التعاون مع كافة الإدارات المعنية لقياس المخاطر تحت ظروف ضاغطة مختلفة من خلال إجراء اختبارات الجهد لمعرفة مدى تأثير أحداث مختلفة تؤدي إلى تغييرات مهمة في معطيات السوق على أوضاع المصرف.
- دراسة الصلاحيات المعطاة لكافة موظفي البنك على كافة الأنظمة المستخدمة من قبل البنك بهدف التأكد من انسجام الصلاحيات الممنوحة مع مهام المنصب الوظيفي للمستخدم.
- مراجعة عقود التأمين للتأكد من أنها تغطي كافة المخاطر التي لا يمكن السيطرة عليها من خلال الإجراءات الرقابية المتبعة والتي تزيد عن قدرة البنك على تحملها و التأكد من التجديد السنوي لتلك العقود.
- مراقبة تطور نسبة كفاية رأس المال بما يضمن التوافق مع متطلبات بازل II والتعليمات الصادرة عن مصرف سورية المركزي.
- مراجعة كافة التقارير الدورية المتعلقة بالمحفظة الائتمانية للتأكد من توافقها مع القرارات والتعليمات الصادرة عن مصرف سورية المركزي.
- احتساب المخصصات وفقاً لمعيار المحاسبة المالي رقم 30 الصادر عن هيئة المحاسبة والمراجعة للمؤسسات المالية الإسلامية وفي ضوء قرار مجلس النقد رقم 4/م.ن تاريخ 14 شباط 2019 والتعليمات الخاصة بتطبيق هذا المعيار.
- المراقبة المستمرة لتطور المستحقات من التمويل التجاري والشخصي من خلال إعداد التقارير الخاصة بالتمويلات المستحقة والتأكد من اقتطاع المخصصات اللازمة بناء على قرارات مصرف سورية المركزي وتوجيهات مجلس الإدارة .

الاستراتيجية العامة لإدارة المخاطر:

- إن إدارة المخاطر هي إدارة مستقلة تعمل بصورة متقاربة مع الإدارات الأخرى، حيث أنها تعمل على دعم أنشطتها لإدارة مخاطر البنك. إن استراتيجية إدارة المخاطر تتضمن ما يلي:
- تطوير استراتيجيات وإجراءات عمل وصلاحيات إدارة المخاطر في البنك بجميع أنواعها (المخاطر التشغيلية وأمن المعلومات، مخاطر السوق والسيولة، مخاطر الائتمان ومراجعة التمويل).
 - تطوير الآليات المتبعة في قياس و تقييم درجة التعرض للمخاطر (مخاطر الائتمان - السوق و السيولة - المخاطر التشغيلية و أمن المعلومات) وفقاً لمتطلبات ميثاق بازل و تعليمات مصرف سورية المركزي و أحدث المعايير الدولية في إدارة المخاطر.
 - تطوير أنظمة التقارير الرقابية لغايات الاستمرار في تفعيل نظام الإنذار المبكر بالتعاون مع إدارة الأنظمة و ادارة الرقابة المالية
 - تفعيل دور إدارة المخاطر التشغيلية من خلال إقامة ورشات عمل خاصة بالإدارات والفروع من خلال نظام التقييم الذاتي.
 - تطوير خطط استمرارية العمل وخطط الطوارئ الموضوعية من كافة مراكز العمل بما يضمن مواجهة أية احتمالات متوقعة وبناء على التطورات الحاصلة.

الأهداف الأساسية لإجراء اختبارات الجهد فيما يتعلق بالمخاطر الائتمانية و السوقية و السيولة:

- التأكد من قدرة البنك على الصمود في مواجهة الأزمات المالية والاقتصادية تحت تأثير سيناريوهات مالية واقتصادية مختلفة وفق ما يلي: بالنسبة للسيناريوهات المتعلقة بمخاطر الائتمان والتركيزات الائتمانية ومخاطر السوق والسيولة فيحسب الأثر على أرباح/ خسائر البنك (حجم الخسائر المتوقعة) وعلى نسبة كفاية رأس المال وعلى السيولة و فجوات الاستحقاق.
- التأكد من الإدارة الحكيمة للبنك في إدارة السيولة وتحديد مدى قدرة البنك على الوفاء بالتزاماته للمودعين و اشباه حقوق الملكية عند مواعيد استحقاقها تحت تأثير سيناريوهات مختلفة من خلال تحديد الآثار السلبية للسحوبات الكبيرة بشكل فجائي أو غير معتاد على سيولة البنك بما يكفل عدم اللجوء إلى تسهيل موجودات البنك.
- استخدام نتائج اختبارات الجهد في عملية اتخاذ القرارات لضمان مراعاة التغييرات في المخاطر على مستوى البنك.
- التأكد من أثر التغييرات في أسعار صرف العملات الأجنبية على بيان الدخل وحقوق المساهمين ضمن اختبارات الحساسية.

سياسات إدارة المخاطر وفقاً لكل نوع من المخاطر على حده:

أولاً : مخاطر الائتمان:

- مقدمة: يمكن تعريف المخاطر الائتمانية بأنها المخاطر الناجمة عن احتمالية إخفاق عملاء البنك بالوفاء بالتزاماتهم تجاه البنك، وذلك عند استحقاق هذه الالتزامات أو بعد ذلك، أو عدم السداد حسب الشروط المتفق عليها ، وتكون في عدم سداد الدين (المرابحة والإجارة)، أو عدم تسليم الأصل (السلم) ، أو عدم قيام الشريك بتسليم نصيب البنك من رأس المال والربح (المضاربة / المشاركة) تعد المخاطر الائتمانية أهم المخاطر التي يتعرض لها البنك في علاقته مع العملاء.

35 إدارة المخاطر (تتمة)

الافصاحات الوصفية: (تتمة)

سياسات إدارة المخاطر وفقاً لكل نوع من المخاطر على حده: (تتمة)

أولاً : مخاطر الائتمان: (تتمة)

- يقوم المصرف بإدارة مخاطر الائتمان من خلال:
- تنوع استثماراته وذلك بتجنب التركيز في المخاطر الخاصة بأفراد أو مجموعة من العملاء في أماكن جغرافية أو منطقة جغرافية معينة أو في قطاعات اقتصادية معينة.
 - بوضع حدود لمستوى المخاطر المقبولة الخاصة بالأفراد أو المجموعات والقطاعات الجغرافية والاقتصادية. تتم مراقبة هذه المخاطر بانتظام كما يتم مراجعة الحدود الائتمانية بحسب المنتج والقطاع الاقتصادي والجغرافي مرة واحدة على الأقل في السنة.
 - التحليل المنتظم لمقدرة العملاء القائمين والعملاء الجدد على الوفاء بتعهداتهم التعاقدية وسداد التزاماتهم المالية وتعديل النسب المالية حسب ما هو ملائم.
- أما بالنسبة لطرق قياس مخاطر الائتمان فيتم قياس هذه المخاطر باستخدام الطرق المحددة في ميثاق بازل II وهي الطريقة المعيارية او النمطية Standarised Approach

كما وتعمل على تطبيق المبادئ التالية:

- أ- الاستقلالية: هناك فصل واضح بين إدارة الائتمان والمخاطر وقطاعات الأعمال. وتتطلب جميع الأنشطة التي تلزم المصرف قانونياً أو أخلاقياً بمراكز ذات مخاطر، الموافقة المسبقة من قبل الأشخاص المفوضين أو اللجان الائتمانية ذات الصلاحية والتي تتكون من أعضاء يمثلون كلاً من إدارة المخاطر وقطاعات الأعمال.
- ب- صلاحية الموافقات الائتمانية: يتم منح التفويض بصلاحية الاعتماد/الموافقات الائتمانية للأفراد واللجان من قبل مجلس الإدارة.
- ت- المسؤولية: تتحمل قطاعات الأعمال ذات العلاقة مخاطر ومنافع أي عملية، وهذا يشكل جزءاً من أهداف الأداء الرئيسية.

سياسة مخاطر الائتمان:

- تحديد المخاطر الائتمانية التي يتعرض لها البنك.
- دراسة نشاطات التمويل الجديدة أو أية أداة مالية ينوي البنك التعامل بها وذلك لتحديد المخاطر المحتملة ووضع الإجراءات اللازمة لتخفيف هذه المخاطر.
- التعاون مع إدارة التمويل بهدف وضع معايير سليمة ومقاييس محكمة لمنح التمويل ووضع طريقة واضحة لتقييمه والموافقة عليه.
- العمل على تخفيف مخاطر الائتمان للتسهيلات الممنوحة للشركات والأفراد بما يقلل من فرص تعثر عملاء البنك بالإضافة إلى توظيفات البنك في الخارج مع مراعاة أحكام الشريعة الإسلامية وقرارات مصرف سورية المركزي.
- دراسة المحفظة الائتمانية للبنك و مراقبة تركيزات المخاطر.
- دراسة التركيزات مع البنوك المراسلة و بما يتوافق مع السقوف الممنوحة لهذه البنوك و المؤسسات المالية بالإضافة إلى القرارات الصادرة عن مجلس النقد و التسليف .

السياسة المتعلقة بآلية تخفيف المخاطر:

يقوم البنك على العمل على تخفيف مخاطر الائتمان من خلال وضع إجراءات لتخفيفها على مستويات عدة وهي كالتالي:

1- مخففات مخاطر على مستوى المنتجات الإسلامية: والتي تشمل المرابحة، الإجارة، المشاركة، المضاربة، الاستصناع والسلم وهي:

- أ- لتخفيف مخاطر المرابحة/ الإجارة:
 - مضاعفة الجهود عند دراسة التمويل ، والتأكد من جدواه وكفاءة العميل، والقدرة على سداد الالتزامات وكفاية الضمانات واكتمال توثيقها ، ومراقبة عمليات التمويل ومتابعتها.
 - التأكد من سلامة الضمانات المقدمة والمقبولة شرعاً.
 - حُسن المتابعة والإشراف.
- ب- لتقليل مخاطر السلم/ الاستصناع :
 - الاستعانة بأهل الخبرة مقابل عمولة محددة.
 - توكيل البائع بالبيع مقابل أجر محدد (بعقد مستقل)
 - السلم/ الاستصناع الموازي (البيع لطرف ثالث سلباً أو استصناعاً)
 - التوثيق برهن أو كفالة.

35 إدارة المخاطر (تتمة)

الافصاحات الوصفية: (تتمة)

السياسة المتعلقة بآلية تخفيف المخاطر: (تتمة)

- 2- مخففات مخاطر التركزات التمويلية:
تنوع المحفظة الاستثمارية من خلال وضع حدود عليا للتعرض للمخاطر على مستوى البنك ككل وبالنسبة لكل عميل أو مجموعة من العملاء أو قطاع اقتصادي أو مستوى الملكية أو منطقة جغرافية أو نوع الضمانات المقدمة
- 3- تصنيف مخاطر العميل: يستخدم هذا التصنيف لتقييم و الحكم على مخاطر التعثر المحتملة للعميل
- 4- سياسة التسعير: الأخذ بعين الاعتبار التسعير بناء على درجة المخاطرة المرتبطة بالعميل.
- 5- قياس المخاطر وأنظمة إصدار التقارير: يقوم قسم المخاطر الائتمانية و مراجعة التمويل بدراسة التقارير الدورية عن توزع المحفظة الائتمانية والتوظيفات الخارجية مع البنوك المراسلة بما يضمن عدم تجاوز السقوف المحددة.
- 6- تحديد الأنواع المقبولة للضمانات والتي يعتمد البنك في تحديد حجمها ونوعها على تقييم مخاطر الائتمان للطرف المقابل.

إن الأنواع الرئيسية للضمانات التي يتم الحصول عليها هي كالتالي:

للتمويل التجاري: الرهونات على الممتلكات العقارية والمخزون والضمانات النقدية.
للتمويل الشخصي: الرهونات على الممتلكات العقارية والمخزون والضمانات النقدية وتحويل الرواتب لصالح البنك.
تراقب إدارة المخاطر القيمة السوقية للضمانات وتطلب ضمانات إضافية وفقاً لشروط الاتفاقية مع العملاء. يتم مراجعة القيمة السوقية للضمانات بشكل دوري وفق تعليمات مصرف سورية المركزي رقم 4/م ن تاريخ 14 شباط 2019 و المتضمن الزام كافة المصارف في الجمهورية العربية السورية بتطبيق المعيار الدولي لإعداد التقارير المالية رقم 9 و معيار المحاسبة المالية رقم 30 و التعليمات الخاصة بتطبيقها .

المخاطر الائتمانية المتعلقة بالالتزامات خارج الميزانية

يقوم المصرف بتقديم تسهيلات غير مباشرة (مثل الكفالات و الاعتمادات) لتلبية احتياجات العملاء، تلزم هذه التسهيلات المصرف بأداء دفعات بالنيابة عن عملائه في حال إخلال العملاء بالشروط المتفق عليها. تتسم هذه التسهيلات بدرجات مخاطر ائتمانية مختلفة حسب نوعها و قد تصل لدرجة مخاطر مشابهة للتسهيلات داخل الميزانية (التسهيلات المباشرة) في حال عدم التزام العملاء بسدادها في موعدها وبالتالي تتم الوقاية من هذه المخاطر باتباع نفس الإجراءات المتبعة أثناء تقييم مخاطر التسهيلات المباشرة

بنك سورية الدولي الإسلامي شركة مساهمة مغلقة عامة
إيضاحات حول البيانات المالية
كما في 31 آذار 2024

35 إدارة المخاطر (تتمة)

الإفصاحات الكمية: (تتمة)

توزيع التعرضات الائتمانية حسب درجة المخاطر :

أ- داخل الميزانية :

تتوزع التعرضات الائتمانية حسب درجة المخاطر كما في 31 آذار 2024 وفق الجدول التالي :

المجموع	وديعة مجمدة لدى مصرف سورية المركزي	موجودات أخرى	موجودات مقتناة بغرض المراجعة	استثمارات مسجلة بالقيمة العادلة من خلال الدخل الشامل الآخر	المصارف والمؤسسات المصرفية الأخرى	القطاع العام	الشركات		التمويلات العقارية	الأفراد	31 آذار 2024
							المؤسسات الصغيرة والمتوسطة	الشركات الكبرى			ليرة سورية
7,024,879,774,117	89,010,496,921	336,529,160,019	2,174,101,600	6,496,936,137	1,126,260,354,781	5,032,110,817,073	123,704,965,835	255,627,561,695	12,149,945,799	40,815,434,257	ديون مصنفة ضمن المرحلة الأولى
1,215,179,725,602	-	-	-	-	5,852,130,458	-	24,639,975,988	1,113,245,803,575	19,464,057,146	51,977,758,435	ديون مصنفة ضمن المرحلة الثانية
1,014,362,552,308	-	1,734,231	-	-	680,503,637,235	-	9,438,242,784	324,100,341,542	81,610,546	236,985,970	ديون مصنفة ضمن المرحلة الثالثة
9,254,422,052,027	89,010,496,921	336,530,894,250	2,174,101,600	6,496,936,137	1,812,616,122,474	5,032,110,817,073	157,783,184,607	1,692,973,706,812	31,695,613,491	93,030,178,662	المجموع
(7,630,549,136)	-	-	-	-	-	-	(500,964,575)	(7,094,176,668)	(24,612,038)	(10,795,855)	يطرح: الإيرادات المحفوظة
(599,511,605,771)	(1,779,162,215)	(206,595,327)	(3,642,482)	(61,609,701)	(239,369,527,857)	(7,016,743,778)	(2,306,795,906)	(347,396,701,117)	(215,239,436)	(1,155,587,952)	يطرح: مخصص الخسائر الائتمانية المتوقعة /التندي
8,647,279,897,120	87,231,334,706	336,324,298,923	2,170,459,118	6,435,326,436	1,573,246,594,617	5,025,094,073,295	154,975,424,126	1,338,482,829,027	31,455,762,017	91,863,794,855	الصافي

بنك سورية الدولي الإسلامي شركة مساهمة مغلقة عامة
إيضاحات حول البيانات المالية
كما في 31 آذار 2024

المجموع	وديعة مجمدة لدى مصرف سورية المركزي	موجودات أخرى	موجودات مكتتاة بغرض المربحة	استثمارات مسجلة بالقيمة العادلة من خلال الدخل الشامل الآخر	المصارف والمؤسسات المصرفية الأخرى	القطاع العام	الشركات		التمويلات العقارية	الأفراد	31 كانون الأول 2023 ليرة سورية
							المؤسسات الصغيرة والمتوسطة	الشركات الكبرى			
5,955,067,718,834	89,010,496,921	202,329,966,935	-	5,725,798,855	1,088,921,958,763	4,203,725,781,858	33,979,300,551	215,833,339,787	22,382,801,140	93,158,274,024	ديون مصنفة ضمن المرحلة الأولى
1,266,505,948,823	-	-	-	-	18,414,348,150	-	14,194,058,420	1,220,470,444,953	1,793,642,871	11,633,454,429	ديون مصنفة ضمن المرحلة الثانية
1,003,579,849,724	-	1,734,231	-	-	682,575,791,691	-	1,669,378,526	318,680,859,508	84,134,756	567,951,012	ديون مصنفة ضمن المرحلة الثالثة
8,225,153,517,381	89,010,496,921	202,331,701,166	-	5,725,798,855	1,789,912,098,604	4,203,725,781,858	49,842,737,497	1,754,984,644,248	24,260,578,767	105,359,679,465	المجموع
(7,391,151,808)	-	-	-	-	-	-	(80,368,335)	(7,259,194,834)	(25,518,583)	(26,070,056)	يطرح: الإيرادات المحفوظة
(577,618,299,202)	(1,779,162,215)	(133,898,404)	-	(61,609,701)	(223,624,582,466)	(7,308,866,430)	(1,166,388,816)	(342,404,807,156)	(126,271,157)	(1,012,712,857)	يطرح: مخصص الخسائر الائتمانية المتوقعة /التدني
7,640,144,066,371	87,231,334,706	202,197,802,762	-	5,664,189,154	1,566,287,516,138	4,196,416,915,428	48,595,980,346	1,405,320,642,258	24,108,789,027	104,320,896,552	الصافي

تم تعديل بعض البنود لعام 2023 لنتناسب مع البنود المقارنة للربع الأول 2024.

بنك سورية الدولي الإسلامي شركة مساهمة مغلقة عامة
إيضاحات حول البيانات المالية

كما في 31 آذار 2024

35 إدارة المخاطر (تتمة)

الإفصاحات الكمية: (تتمة)

توزيع التعرضات الائتمانية حسب درجة المخاطر:

ب- خارج الميزانية:

تتوزع التعرضات الائتمانية حسب درجة المخاطر كما في 31 آذار 2024 وفق الجدول التالي :

المجموع	سقوف تسهيلات ائتمانية غير مستغلة (مباشرة وغير مباشرة)	المصارف والمؤسسات المصرفية الأخرى	القطاع العام	الشركات		31 آذار 2024 ليرة سورية
				المؤسسات الصغيرة والمتوسطة	الشركات الكبرى	
2,777,160,124,383	73,962,070,010	2,063,360,593,568	-	21,375,197,368	618,462,263,437	ديون مصنفة ضمن المرحلة الأولى
44,149,358,719	11,134,214,735	-	-	5,535,459,972	27,479,684,012	ديون مصنفة ضمن المرحلة الثانية
38,409,882,504	-	-	-	746,158,000	37,663,724,504	ديون مصنفة ضمن المرحلة الثالثة
2,859,719,365,606	85,096,284,745	2,063,360,593,568	-	27,656,815,340	683,605,671,953	المجموع
(4,271,222,357)	(224,112,113)	(33,942,524)	-	(498,741,076)	(3,514,426,644)	يطرح: مخصص الخسائر الائتمانية المتوقعة /التدني
2,855,448,143,249	84,872,172,632	2,063,326,651,044	-	27,158,074,264	680,091,245,309	الصافي

بنك سورية الدولي الإسلامي شركة مساهمة مغلقة عامة
إيضاحات حول البيانات المالية
كما في 31 آذار 2024

المجموع	سقوف تسهيلات انتمائية غير مستقلة (مباشرة وغير مباشرة)	المصارف والمؤسسات المصرفية الأخرى	القطاع العام	الشركات		31 كانون الأول 2023 ليرة سورية
				المؤسسات الصغيرة والمتوسطة	الشركات الكبرى	
2,837,107,135,688	82,527,382,301	2,063,384,717,771	-	19,566,284,296	671,628,751,320	ديون مصنفة ضمن المرحلة الأولى
29,252,817,264	7,925,969,019	-	-	6,262,188,833	15,064,659,412	ديون مصنفة ضمن المرحلة الثانية
24,378,857,350	-	-	-	1,231,482,350	23,147,375,000	ديون مصنفة ضمن المرحلة الثالثة
2,890,738,810,302	90,453,351,320	2,063,384,717,771	-	27,059,955,479	709,840,785,732	المجموع
(8,675,977,984)	(1,033,076,220)	(34,156,078)	-	(389,110,139)	(7,219,635,547)	يطرح: مخصص الخسائر الائتمانية المتوقعة /التدني
2,882,062,832,318	89,420,275,100	2,063,350,561,693	-	26,670,845,340	702,621,150,185	الصافي

بنك سورية الدولي الإسلامي شركة مساهمة مغلقة عامة
إيضاحات حول البيانات المالية
كما في 31 آذار 2024

35 إدارة المخاطر (تتمة)

الإفصاحات الكمية: (تتمة)

توزيع التعرضات الائتمانية حسب فئات التصنيف الائتماني الداخلي للبنك:

أ- داخل الميزانية:

تتوزع التعرضات الائتمانية للشركات الكبرى حسب فئات التصنيف الائتماني الداخلي للبنك كما في 31 آذار 2024 وفق الجدول التالي :

شركات كبرى

الخسائر الائتمانية المتوقعة				اجمالي التعرضات الائتماني				31 آذار 2024 ليرة سورية	نظام التصنيف الائتماني الداخلي
المجموع	المرحلة الثالثة	المرحلة الثانية	المرحلة الأولى	المجموع	المرحلة الثالثة	المرحلة الثانية	المرحلة الأولى	مجال احتمال التعثر الحدي	
-	-	-	-	-	-	-	-	0.02 % - 0.42 %	1
-	-	-	-	-	-	-	-		2
1,841,212	-	208,179	1,633,033	10,773,535,808	-	440,586,542	10,332,949,266	0.07 % - 31.1 %	3
12,696,857,727	-	12,084,701,525	612,156,202	639,990,661,425	-	399,557,489,854	240,433,171,571	9.26 % - 9.26 %	4
8,219,384	-	8,219,384	-	460,505,047	-	460,505,047	-	3.47 % - 14.49 %	5
162,078,654	-	117,835,635	44,243,019	7,341,991,271	-	2,480,550,415	4,861,440,856	7.88 % - 40.52 %	6
23,735,848,530	-	3,735,848,530	-	710,306,671,717	-	710,306,671,717	-	100 % - 100 %	7
7,318,798,161	7,318,798,161	-	-	12,608,492,949	12,608,492,949	-	-	100 % - 100 %	8
-	-	-	-	-	-	-	-	100 % - 100 %	9
301,634,407,757	301,634,407,757	-	-	302,559,012,185	302,559,012,185	-	-	100 % - 100 %	10
1,838,649,692	1,838,649,692	-	-	1,838,659,742	1,838,659,742	-	-		غير مصنف
347,396,701,117	310,791,855,610	35,946,813,253	658,032,254	1,685,879,530,144	317,006,164,876	1,113,245,803,575	255,627,561,693	المجموع	

بنك سورية الدولي الإسلامي شركة مساهمة مغلقة عامة
إيضاحات حول البيانات المالية
كما في 31 آذار 2024

35 إدارة المخاطر (تتمة)

الإفصاحات الكمية: (تتمة)

توزيع التعرضات الائتمانية حسب فئات التصنيف الائتماني الداخلي للبنك :

أ- داخل الميزانية :

تتوزع التعرضات الائتمانية للشركات الكبرى حسب فئات التصنيف الائتماني الداخلي للبنك كما في 31 كانون الأول 2023 وفق الجدول التالي : (تتمة)

شركات كبرى

<u>الخسائر الائتمانية المتوقعة</u>				<u>إجمالي التعرضات الائتماني</u>				31 كانون الأول 2023	نظام
								ليرة سورية	التصنيف
								مجال احتمال التعثر الحدي	الائتماني
المجموع	المرحلة الثالثة	المرحلة الثانية	المرحلة الأولى	المجموع	المرحلة الثالثة	المرحلة الثانية	المرحلة الأولى	الداخلي	
-	-	-	-	-	-	-	-	0.05 % - 0.01 %	1
-	-	-	-	-	-	-	-	0.01 % - 0.02 %	2
6,711,377		641,154	6,070,223	4,734,416,464		473,462,593	4,260,953,871	0.02 % - 0.39 %	3
14,253,460,978	277,515,567	13,327,466,763	648,478,648	603,239,847,253	529,886,802	404,356,887,165	198,353,073,286	0.4 % - 7.96 %	4
172,855,021	-	167,642,797	5,212,224	3,314,058,151	-	3,035,217,588	278,840,563	7.97 % - 9.23 %	5
252,612,414	-	151,205,118	101,407,296	10,042,298,152	-	2,827,343,816	7,214,954,336	9.24 % - 16.19 %	6
20,422,984,050	-	20,422,984,050	-	809,736,557,590	-	809,736,557,590	-	16.2 % - 21.03 %	7
1,770,246,748	1,770,246,748	-	-	3,247,785,240	3,247,785,240	-	-	100%-100%	8
404,696,784	404,696,784	-	-	1,500,514,593	1,500,514,593	-	-	100%-100%	9
303,263,080,042	303,263,080,042	-	-	304,270,861,570	304,270,861,570	-	-	100%-100%	10
1,858,159,742	1,858,159,742	-	-	7,639,110,401	1,872,616,469	40,976,201	5,725,517,731		غير مصنف
342,404,807,156	307,573,698,883	34,069,939,882	761,168,391	1,747,725,449,414	311,421,664,674	1,220,470,444,953	215,833,339,787	المجموع	

بنك سورية الدولي الإسلامي شركة مساهمة مغلقة عامة
إيضاحات حول البيانات المالية
كما في 31 آذار 2024

35 إدارة المخاطر (تتمة)

الإفصاحات الكمية: (تتمة)

توزيع التعرضات الائتمانية حسب فئات التصنيف الائتماني الداخلي للبنك: (تتمة)

أ- داخل الميزانية: (تتمة)

تتوزع التعرضات الائتمانية للمؤسسات الصغيرة والمتوسطة حسب فئات التصنيف الائتماني الداخلي للبنك كما في 31 آذار 2024 وفق الجدول التالي :

شركات متوسطة

31 آذار 2024
ليرة سورية

المجموع	الخسائر الائتمانية المتوقعة			اجمالي التعرضات الائتماني				مجال احتمال التعثر الحدي	نظام التصنيف الائتماني الداخلي
	المرحلة الثالثة	المرحلة الثانية	المرحلة الأولى	المجموع	المرحلة الثالثة	المرحلة الثانية	المرحلة الأولى		
-	-	-	-	-	-	-	-	-	1
92,781	-	-	92,781	475,933,097	-	-	475,933,097	0.09 % - 0.19 %	2
18,446,240	-	-	18,446,240	13,332,114,965	-	-	13,332,114,965	0.08 % - 0.50 %	3
880,069,938	-	223,239,809	656,830,129	132,922,182,697	-	23,573,171,920	109,349,010,777	0.08 % - 9.09 %	4
28,716,148	-	24,160,066	4,556,082	838,435,695	-	473,301,680	365,134,015	2.21 % - 7.16 %	5
11,927,524	-	8,583,919	3,343,605	776,275,369	-	593,502,388	182,772,981	11.09 % - 44.28 %	6
-	-	-	-	-	-	-	-	18.68 % - 45.52 %	7
755,193,175	755,193,175	-	-	4,761,930,414	4,761,930,414	-	-	100 % - 100 %	8
357,240,833	357,240,833	-	-	3,572,408,327	3,572,408,327	-	-	100 % - 100 %	9
255,109,267	255,109,267	-	-	602,939,468	602,939,468	-	-	100 % - 100 %	10
-	-	-	-	-	-	-	-	-	غير مصنف
2,306,795,906	1,367,543,275	255,983,794	683,268,837	157,282,220,032	8,937,278,209	24,639,975,988	123,704,965,835	المجموع	

بنك سورية الدولي الإسلامي شركة مساهمة مغفلة عامة
إيضاحات حول البيانات المالية
كما في 31 آذار 2024

35 إدارة المخاطر (تتمة)

الإفصاحات الكمية: (تتمة)

توزيع التعرضات الائتمانية حسب فئات التصنيف الائتماني الداخلي للبنك: (تتمة)

ب- داخل الميزانية: (تتمة)

تتوزع التعرضات الائتمانية للمؤسسات الصغيرة والمتوسطة حسب فئات التصنيف الائتماني الداخلي للبنك كما في 31 كانون الأول 2023 وفق الجدول التالي: (تتمة)

شركات متوسطة

المجموع	الخسائر الائتمانية المتوقعة			اجمالي التعرضات الائتماني				31 كانون الأول 2023 ليرة سورية	نظام التصنيف الائتماني الداخلي
	المرحلة الثالثة	المرحلة الثانية	المرحلة الأولى	المجموع	المرحلة الثالثة	المرحلة الثانية	المرحلة الأولى		
-	-	-	4,427	-	-	-	-	0.01 % - 0.11 %	1
4,427	-	-	4,427	32,644,426	-	-	32,644,426	0.12 % - 0.19 %	2
8,004,450	-	121,659	7,882,791	4,535,755,593	-	328,783,005	4,206,972,588	0.19 % - 0.75 %	3
565,540,312	99,851,850	275,281,786	190,406,676	41,333,748,286	173,428,864	11,964,830,741	29,195,488,681	0.9 % - 1.12 %	4
19,917,350	-	19,005,181	912,169	1,071,305,396	-	953,090,047	118,215,349	1.13 % - 9.34 %	5
53,997,833	-	47,819,594	6,178,239	1,373,334,132	-	947,354,626	425,979,506	11.05 % - 19.02 %	6
7,810,394	7,810,394	-	-	76,331,010	76,331,010	-	-	20.55 % - 19.03 %	7
202,924,691	202,924,691	-	-	382,415,750	382,415,750	-	-	100%-100%	8
40,239,866	40,239,866	-	-	402,398,657	402,398,657	-	-	100%-100%	9
267,949,493	267,949,493	-	-	554,435,912	554,435,912	-	-	100%-100%	10
-	-	-	-	-	-	-	-	-	غير مصنف
1,166,388,816	618,776,294	342,228,220	205,384,302	49,762,369,162	1,589,010,193	14,194,058,419	33,979,300,550	المجموع	

بنك سورية الدولي الإسلامي شركة مساهمة مغلقة عامة
إيضاحات حول البيانات المالية

كما في 31 آذار 2024

35 إدارة المخاطر (تتمة)

الإفصاحات الكمية: (تتمة)

توزيع التعرضات الائتمانية تجاه الشركات الكبيرة والمتوسطة والصغيرة وتعرضات التجزئة ، حسب فئات التصنيف الائتماني الداخلي للبنك :

أ - داخل الميزانية: (تتمة)

تتوزع التعرضات الائتمانية للتجزئة حسب فئات التصنيف الائتماني الداخلي للبنك كما في 31 آذار 2024 وفق الجدول التالي :

تجزئة				31 آذار 2024				ليرة سورية	نظام التصنيف الائتماني الداخلي
الخسائر الائتمانية المتوقعه				اجمالي التعرضات الائتماني				مجال احتمال التعثر الحدي	
المجموع	المرحلة الثالثة	المرحلة الثانية	المرحلة الأولى	المجموع	المرحلة الثالثة	المرحلة الثانية	المرحلة الأولى		
104,587,806	-	-	104,587,806	52,965,380,057	-	-	52,965,380,057	0.25 % - 15.36 %	مرتفع الجوده الائتمانية / عاملة
984,683,759	-	984,683,759	-	71,441,815,581	-	71,441,815,581	-	15.40 % - 60.8 %	متوسط الجوده الائتمانية / عاملة
281,555,823	281,555,823	-	-	283,188,622	283,188,622	-	-	1	متعثر / غير عامل
1,370,827,388	281,555,823	984,683,759	104,587,806	124,690,384,260	283,188,622	71,441,815,581	52,965,380,057	المجموع	

بنك سورية الدولي الإسلامي شركة مساهمة مغلقة عامة
إيضاحات حول البيانات المالية

كما في 31 آذار 2024

35 إدارة المخاطر (تتمة)

الإفصاحات الكمية: (تتمة)

توزيع التعرضات الائتمانية تجاه الشركات الكبيرة والمتوسطة والصغيرة وتعرضات التجزئة ، حسب فئات التصنيف الائتماني الداخلي للبنك :

أ - داخل الميزانية: (تتمة)

تتوزع التعرضات الائتمانية للتجزئة حسب فئات التصنيف الائتماني الداخلي للبنك كما في 31 كانون الأول 2023 وفق الجدول التالي: (تتمة)

تجزئة

31 كانون الأول 2023
ليرة سورية

<u>الخسائر الائتمانية المتوقعة</u>				<u>إجمالي التعرضات الائتماني</u>				مجال احتمال التعثر الحددي	نظام التصنيف الائتماني الداخلي
المجموع	المرحلة الثالثة	المرحلة الثانية	المرحلة الأولى	المجموع	المرحلة الثالثة	المرحلة الثانية	المرحلة الأولى		
356,510,303	-	-	356,510,303	115,541,075,164	-	-	115,541,075,164	0.01 % - 1.08 %	مرتفع الجودة الائتمانية / عاملة
342,587,777	-	342,587,777	-	13,427,097,300	-	13,427,097,300	-	1.09 % - 97.32 %	متوسط الجودة الائتمانية / عاملة
439,885,934	439,885,934	-	-	600,497,129	600,497,129	-	-	1	متعثر / غير عامل
1,138,984,014	439,885,934	342,587,777	356,510,303	129,568,669,593	600,497,129	13,427,097,300	115,541,075,164	المجموع	

تم تعديل بعض البنود لعام 2023 لتتناسب مع البنود المقارنة للربع الأول 2024.

بنك سورية الدولي الإسلامي شركة مساهمة مغلقة عامة
إيضاحات حول البيانات المالية

كما في 31 آذار 2024

35 إدارة المخاطر (تتمة)

الإفصاحات الكمية: (تتمة)

توزيع التعرضات الائتمانية حسب فئات التصنيف الائتماني الداخلي للبنك: (تتمة)

ت- خارج الميزانية:

تتوزع التعرضات الائتمانية غير المباشرة حسب فئات التصنيف الائتماني الداخلي للبنك كما في 31 آذار 2024 وفق الجدول التالي :

تسهيلات غير مباشرة

31 آذار 2024
ليرة سورية

الخسائر الائتمانية المتوقعة				إجمالي التعرضات الائتماني				مجال احتمال التعثر الحدي	نظام التصنيف الائتماني الداخلي
المجموع	المرحلة الثالثة	المرحلة الثانية	المرحلة الأولى	المجموع	المرحلة الثالثة	المرحلة الثانية	المرحلة الأولى		
-	-	-	-	-	-	-	-	0.85 % - 1.85 %	1
-	-	-	-	-	-	-	-		2
1,580,549,027	148,743,622	76,822,444	1,354,982,961	718,595,799,724	35,151,324,504	19,567,002,109	663,877,473,111	0.27 % - 0.59 %	3
233,725,109	-	50,572,842	183,152,267	46,054,699,902	-	8,579,312,732	37,475,387,170	1.48 % - 36.79 %	4
-	-	-	-	-	-	-	-		5
205,923	-	205,923	-	3,500,000	-	3,500,000	-	13.02 % - 13.02 %	6
779,306,997	-	779,306,997	-	14,761,771,200	-	14,761,771,200	-	17.01 % - 17.1 %	7
83,150,000	83,150,000	-	-	166,300,000	166,300,000	-	-	100 % - 100 %	8
188,550,500	188,550,500	-	-	377,101,000	377,101,000	-	-	100 % - 100 %	9
1,367,124,500	1,367,124,500	-	-	2,715,157,000	2,715,157,000	-	-	100 % - 100 %	10
38,610,301	-	16,791	38,593,510	2,077,045,036,780	-	1,237,772,679	2,075,807,264,101		غير مصنف
4,271,222,357	1,787,568,622	906,924,997	1,576,728,738	2,859,719,365,606	38,409,882,504	44,149,358,720	2,777,160,124,382	المجموع	

بنك سورية الدولي الإسلامي شركة مساهمة مغلقة عامة
إيضاحات حول البيانات المالية
كما في 31 آذار 2024

35 إدارة المخاطر (تتمة)

الإفصاحات الكمية: (تتمة)

توزيع التعرضات الائتمانية حسب فئات التصنيف الائتماني الداخلي للبنك : (تتمة)

أ- خارج الميزانية :

تتوزع التعرضات الائتمانية غير المباشرة حسب فئات التصنيف الائتماني الداخلي للبنك كما في 31 كانون الأول 2023 وفق الجدول التالي:(تتمة)

تسهيلات غير مباشرة

<u>الخسائر الائتمانية المتوقعة</u>				<u>إجمالي التعرضات الائتماني</u>				31 كانون الأول 2023 ليرة سورية		نظام التصنيف الائتماني الداخلي
المجموع	المرحلة الثالثة	المرحلة الثانية	المرحلة الأولى	المجموع	المرحلة الثالثة	المرحلة الثانية	المرحلة الأولى	مجال احتمال التعثر الحدي		
-	-	-	-	-	-	-	-	0.1 % - 0.2 %	1	
-	-	-	-	-	-	-	-	0.2 % - 0.3 %	2	
89,267,016	-	-	89,267,016	2,323,548,393	-	-	2,323,548,393	0.3 % - 1 %	3	
1,155,217,583	-	67,476,620	1,087,740,963	94,835,453,694	-	13,463,334,642	81,372,119,052	2 % - 5 %	4	
3,353,493	-	3,352,940	553	371,740,722	-	366,211,422	5,529,300	5 % - 7 %	5	
210,854	-	205,923	4,931	52,809,000	-	3,500,000	49,309,000	7 % - 8.5 %	6	
768,827,399	-	768,827,399	-	14,761,771,200	-	14,761,771,200	-	9 % - 12 %	7	
-	-	-	-	-	-	-	-	100%-100%	8	
133,676,307	133,676,307	-	-	651,251,350	651,251,350	-	-	100%-100%	9	
4,685,990,211	4,685,990,211	-	-	21,196,114,000	21,196,114,000	-	-	100%-100%	10	
1,839,435,121	529,469,970	2,625,558	1,307,339,593	2,756,546,121,943	2,531,492,000	658,000,000	2,753,356,629,943		غير مصنف	
8,675,977,984	5,349,136,488	842,488,440	2,484,353,056	2,890,738,810,302	24,378,857,350	29,252,817,264	2,837,107,135,688	المجموع		

سياسة تقييم الضمانات:

- يتم إعادة تقييم الضمانات العقارية سنوياً بالنسبة للسقوف الائتمانية حيث من شروط التمويل الائتماني إعادة تقييم الضمان العقاري للتأكد من عدم انخفاض قيمتها السوقية.
- يتم أيضاً إعادة تقييم الضمانات العقارية عند اتخاذ قرار بتصنيف حساب التمويل بالنسبة للعملاء المتعثرين.
- يتم أيضاً إعادة تقييم الضمانات العقارية في حال حدوث هبوط بأسعار العقارات ككل ويستثنى من إعادة التقييم التمويلات الممنوحة لمرة واحدة والمتناقصة بصورة منتظمة.

الديون المجدولة:

هي تلك الديون التي سبق و أن صنفت كتسهيلات ائتمانية غير منتجة نتيجة عدم الالتزام بالسداد 90 يوم فأكثر و نتيجة لذلك و بحسب تعليمات قرار مجلس النقد والتسليف رقم 4 تاريخ 2019/2/14 تم معالجة هذه الديون لاجراها من اطار التسهيلات الائتمانية غير المنتجة بموجب جدولة أصولية وتم تصنيفها كديون ضمن المرحلة الثانية ، لم يتم إجراء أي عملية جدولة خلال الربع الأول لعام 2024 وكذلك للربع الأول من السنة السابقة 2023 .

الديون المعاد هيكلتها :

يقصد بإعادة الهيكلة إعادة ترتيب وضع ذمم البيوع المؤجلة وأرصدة الأنشطة التمويلية من حيث تعديل الأقساط أو إطالة عمر التمويل أو تأجيل بعض الأقساط أو تمديد فترة السماح ، وتم تصنيفها كديون ضمن المرحلة الثانية ، لم يتم المصرف خلال الربع الأول 2024 بإجراء أي عملية هيكلية ، وكذلك للربع الأول من السنة السابقة 2023.

بنك سورية الدولي الإسلامي شركة مساهمة مغلقة عامة
إيضاحات حول البيانات المالية

كما في 31 آذار 2024

35 إدارة المخاطر (تتمة)

التركز حسب القطاع الاقتصادي :

القطاع الاقتصادي	المالي	صناعة	تجارة	عقارات	زراعة	خدمي	أفراد	قطاع عام	إجمالي ليرة سورية
أرصدة لدى بنوك مركزية	-	-	-	-	-	-	-	5,025,094,073,295	5,025,094,073,295
إيداعات وحسابات استثمار وشهادات لدى المصارف ومؤسسات مصرفية لمدة ثلاثة أشهر أو أقل	1,115,940,395,111	-	-	-	-	-	-	-	1,115,940,395,111
حسابات استثمار لدى المصارف والمؤسسات المالية استحقاقها الأصلي أكثر من ثلاثة أشهر	457,306,199,506	-	-	-	-	-	-	-	457,306,199,506
ذمم البيوع وأرصدة الأنشطة التمويلية	-	143,432,189,929	1,350,026,063,224	31,455,762,017	-	-	91,863,794,855	-	1,616,777,810,025
استثمارات مسجلة بالقيمة العادلة من خلال الدخل الشامل الأخرى	5,947,258,239	-	-	-	-	488,068,197	-	-	6,435,326,436
موجودات أخرى وديعة مجمدة لدى مصرف سورية المركزي	12,760,641,455	299,600,058,900	-	-	-	-	23,963,598,568	-	336,324,298,923
	-	-	-	-	-	-	-	87,231,334,706	87,231,334,706
الإجمالي كما في 31 آذار 2024	1,591,954,494,311	443,032,248,829	1,350,026,063,224	31,455,762,017	-	488,068,197	115,827,393,423	5,112,325,408,001	8,645,109,438,002
الإجمالي كما في 31 كانون الأول 2023	1,579,481,451,272	316,695,039,940	1,314,821,641,564	24,108,789,027	-	424,171,419	120,964,723,015	4,283,648,250,134	7,640,144,066,371

تم تعديل بعض البنود لعام 2023 لتتناسب مع البنود المقارنة للربع الأول 2024.

35 إدارة المخاطر (تتمة)

ثانياً: مخاطر السوق:

مقدمة:

هي مخاطر الخسارة الناشئة عن المراكز داخل وخارج قائمة المركز المالي بسبب الحركات السلبية في أسعار السوق، وتتم إدارة مخاطر السوق من خلال تحليل وتحديد ومراقبة وضبط والتبليغ عن جميع الأنشطة الناتجة من تعرض المصرف، وتتكون مكونات مخاطر السوق من مخاطر معدلات الربحية، ومخاطر الصرف الأجنبي، ومخاطر أسعار الأسهم، ومخاطر أسعار السلع. الطريقة المعتمدة لقياس مخاطر السوق: يستخدم بنك سورية الدولي الإسلامي طريقة القياس المعيارية لقياس مخاطر السوق.

سياسة مخاطر السوق:

تهدف سياسة مخاطر السوق إلى:

- 1- تحديد المخاطر السوقية التي يمكن أن تواجه البنك وإدارتها.
- 2- وضع معايير سليمة ومحددة لاستثمار مصادر الليرة السورية والعملة الأجنبية، وتطبيق اختبارات الجهد لقياسها واختبارات الحساسية وضع طريقة واضحة لتقييمه والموافقة عليه.
- 3- العمل على تخفيف مخاطر السوق بما لا يتعارض مع معايير الشريعة الإسلامية وقرارات مصرف سورية المركزي.
- 4- التأكد من أن مخاطر السوق مسيطر عليها للدرجة / المستوى الذي يعتبره مجلس الإدارة مقبولاً .

المخاطر السوقية التي يتعرض لها البنك:

تتفق كافة البنوك الإسلامية والتقليدية على المخاطر السوقية الناتجة عن التقلبات السلبية في الأسعار والتي تؤثر على التدفقات النقدية المستقبلية وعلى قائمة الدخل وقائمة المركز المالي. إلا أن طبيعة البنوك الإسلامية تحمل في طبيعتها بعض المخاطر الإضافية وهي أنه لا يجوز للبنك الإسلامي التعامل بالمشتقات المالية التقليدية وعدم وجود أسواق ثانوية للأدوات الإدخارية والاستثمارية الشرعية.

المخاطر السوقية المرتبطة بالبنوك الإسلامية:

- 1- مخاطر معدل العائد: تنشأ هذه المخاطرة نتيجة وجود فجوة في معدل العائد ما بين استحقاقات الموجودات والمطلوبات حسب الأجل الزمنية المختلفة. بالإضافة إلى المخاطر التجارية المنقولة وهي المخاطر الناتجة عن المنافسة الحادة في سوق العمل المصرفي، وما يترتب من قبول المساهمين تحمل جزء من مخاطر انخفاض العائد المتحقق لأصحاب هذه الودائع و أشباه حقوق الملكية إذا كان أقل من العائد السائد في السوق، وذلك حرصاً على المحافظة على استقرار الودائع وعدم انتقالها إلى المصارف الأخرى.
- 2- المخاطر الخاصة بالعقود: يقوم المصرف بالتركيز على عقود المرابحة بشكل أساسي و التي تعتبر أقل خطورة من صيغ التمويل الإسلامي الأخرى ومن ثم الاجارة حيث تبلغ حصة المرابحة من إجمالي عقود التمويل الإسلامي ما نسبته أكثر من 99% والاجارة أقل من 1% بالرغم من كون عقود المرابحة أقل خطورة نسبياً من صيغ التمويل الإسلامي الأخرى فإنها تنطوي على المخاطر التالية:
 - عدم قدرة المصرف على فرض غرامات تأخير بسبب ماطلة العميل أو تعثره في سداد الأقساط المستحق و ما يترتب على ذلك من ضياع حق البنك في التعويض مالياً عن ما فاتته من وقت و ربح و زيادة في تكاليف الأعمال.
 - كون عقود المرابحة هي من أشكال البيوع الأجلة فإن نسبة الربح و إجمالي الدين المحددة في العقد تبقى ثابتة مهما بلغ أجله و بالتالي فإن المصرف غير قادر على تغيير نسب الأرباح مما يجعله عرضة إلى المخاطر الناشئة عن تغيرات الأسعار المرجعية.
- 3- مخاطر أسعار الأسهم والصكوك: تنشأ هذه المخاطرة نتيجة التقلبات في القيمة السوقية للاستثمارات في الأسهم والصكوك.
- 4- مخاطر العملات: ينشأ هذا النوع من المخاطر نتيجة لتقلبات أسعار صرف العملات، مما يؤثر على موجودات البنك من العملات الأجنبية حال انخفاض أسعارها ، أو يؤثر على مطلوباته من العملات الأجنبية حال ارتفاع أسعارها وينشأ هذا النوع من المخاطر فقط عن وجود مركز مفتوح بالعملات الأجنبية ، سواء كان لكل عملة على حدة أو لإجمالي العملات.
- 5- مخاطر أسعار السلع تظهر تأثيراتها بشكل واضح في المنتجات الإسلامية حيث ان المصرف هو مالك السلعة في فترات مختلفة ، فقد يحتفظ المصرف بمخزون من السلع بقصد البيع ، أو كنتيجة لدخولة في عقد تصنيع او عقد سلم ، أو ان يمتلك عقار او ذهباً مثلاً ، أو أن يمتلك معدات او آليات بغرض إيجارها بعقود ايجار تشغيلية ، وبالتالي فان انخفاض اسعار السلع بشكل مفاجيء دون وجود تحوط ، أو دراسه احتماليه لانخفاض الاسعار سيؤدي الى خساره محققه .

بنك سورية الدولي الإسلامي شركة مساهمة مغلقة عامة
إيضاحات حول البيانات المالية

كما في 31 آذار 2024

35 إدارة المخاطر (تتمة)
ثانياً: مخاطر السوق: (تتمة)

آليات تخفيف مخاطر السوق:

بشكل عام يعتمد البنك في تخفيف مخاطر السوق على السياسة الاستثمارية المصادق عليها من قبل مجلس الإدارة. أما مخفضات المخاطر لكل نوع من أنواع مخاطر السوق فهي كما يلي:

أ- مخفضات مخاطر معدل العائد:

إدارة فجوات معدل العائد للموجودات والمطلوبات حسب الأجل الزمنية المختلفة وبما يضمن إبقاء التفاوت بالاستحقاق بين الموجودات والمطلوبات وحقوق ائباه حقوق الملكية بحدود ضيقة من توظيفات البنك طويلة الأجل وذلك من خلال الدراسة التحليلية المستمرة لهيكالية الموجودات والمطلوبات ضمن المركز المالي للبنك. عند التمويل بأسعار ثابتة يتم إضافة هامش أمان بحيث يتجاوز السعر السائد في السوق. تخلي البنك عن جزء من حصته في الربح (جزء من حصة المضارب) للتقارب مع أسعار الفائدة السائدة في السوق (والتي تقاس بمعدل العائد) بالإضافة إلى العائد الموزع من البنوك الإسلامية الأخرى علماً أنه خلال فترة عمل البنك لم يتعرض البنك لسحوبات نتيجة انخفاض معدل العائد الممنوح لائباه حقوق الملكية عن معدل العائد السائد في السوق .

ب- مخفضات مخاطر أسعار الأسهم والصكوك:

تتبع المحفظة الاستثمارية من خلال وضع حدود عليا للتعرض للمخاطر على مستوى المحفظة ككل وبالنسبة لكل سهم أو تصنيف محفظة الاستثمار أو قطاع اقتصادي أو منطقة جغرافية.

ت- مخفضات مخاطر العملات:

- 1- حدود لمراكز العملات الأجنبية
- 2- سقف الخسارة اليومية والأسبوعية والشهرية

أ- مخاطر العملات:

31 آذار 2024 / ليرة سورية

العملة	مركز القطع	التغير في سعر صرف العملة	الأثر على الأرباح والخسائر في حال ارتفاع سعر الصرف	الأثر على حقوق المساهمين في حال ارتفاع سعر الصرف	الأثر على الأرباح والخسائر في حال انخفاض سعر الصرف	الأثر على حقوق المساهمين في حال انخفاض سعر الصرف
دولار أمريكي - قطع بنوي	605,219,259,150	10%	60,521,925,915	60,521,925,915	(60,521,925,915)	(60,521,925,915)
دولار أمريكي - قطع تشغيلي	(55,262,704,348)	10%	(5,526,270,435)	(4,144,702,826)	5,526,270,435	4,144,702,826
يورو	54,447,519,608	10%	5,444,751,961	4,083,563,971	(5,444,751,961)	(4,083,563,971)
جنيه استرليني	(400,513,574)	10%	(40,051,357)	(30,038,518)	40,051,357	30,038,518
فرنك سويسري	(1,924,365,430)	10%	(192,436,543)	(144,327,407)	192,436,543	144,327,407
عملات أخرى	12,083,125,097	10%	1,208,312,510	906,234,382	(1,208,312,510)	(906,234,382)

بنك سورية الدولي الإسلامي شركة مساهمة مغلقة عامة
إيضاحات حول البيانات المالية

كما في 31 آذار 2024

35 إدارة المخاطر (تتمة)
ثانياً: مخاطر السوق: (تتمة)

أ- مخاطر العملات: (تتمة)

31 كانون الأول 2023 / ليرة سورية

العملة	مركز القطع	التغير في سعر صرف العملة	الأثر على الأرباح والخسائر في حال ارتفاع سعر الصرف	الأثر على حقوق المساهمين في حال ارتفاع سعر الصرف	الأثر على الأرباح والخسائر في حال انخفاض سعر الصرف	الأثر على حقوق المساهمين في حال انخفاض سعر الصرف
دولار أمريكي - قطع بنبوي	605,219,259,150	10%	60,521,925,915	60,521,925,915	(60,521,925,915)	(60,521,925,915)
دولار أمريكي - قطع تشغيلي	(57,144,105,176)	10%	(5,714,410,518)	(4,285,807,888)	5,714,410,518	4,285,807,888
يورو	53,591,274,404	10%	5,359,127,440	4,019,345,580	(5,359,127,440)	(4,019,345,580)
جنيه استرليني	(401,048,950)	10%	(40,104,895)	(30,078,671)	40,104,895	30,078,671
فرنك سويسري	(2,021,483,227)	10%	(202,148,323)	(151,611,242)	202,148,323	151,611,242
عملات أخرى	12,006,011,230	10%	1,200,601,123	900,450,842	(1,200,601,123)	(900,450,842)

مخاطر التغير بأسعار الاسهم :

31 آذار 2024 / ليرة سورية

المؤشر	التغير في المؤشر (%10)	الأثر على بيان الدخل الشامل الآخر	الأثر على حقوق المساهمين
الأسهم	%10	643,532,644	643,532,644

31 كانون الأول 2023 / ليرة سورية

المؤشر	التغير في المؤشر (%10)	الأثر على بيان الدخل الشامل الآخر	الأثر على حقوق المساهمين
الأسهم	%10	566,418,915	566,418,915

35 إدارة المخاطر (تتمة)

ثالثاً: مخاطر السيولة

تتمثل مخاطر السيولة في عدم قدرة المصرف على توفير السيولة اللازمة لتأدية التزاماته في تواريخ استحقاقها، وللوقاية من هذه المخاطر تقوم الإدارة بتنويع مصادر التمويل وإدارة الموجودات والمطلوبات وموائمة آجالها والاحتفاظ برصيد كاف من النقد وما في حكمه والأوراق المالية القابلة للتداول.

وتنقسم مخاطر السيولة الى قسمين :

مخاطر السيولة المتعلقة بالتمويل: وتنشأ عند عجز البنك عن تأمين مصادر أموال جديدة للوفاء بالتزاماته عند استحقاقها.

مخاطر السيولة المتعلقة بالسوق : وتنشأ عند عجز البنك عن بيع الأصول أو تحويلها الى نقدية دون تسجيل خسائر كبيرة .

حوكمة مخاطر السيولة:

يقوم مجلس الإدارة بالمصادقة على سياسة السيولة، كما تتم مراجعتها دورياً للتأكد من توافقها مع خطة أعمال البنك ووضعها المالي والاقتصادي إضافة الى أية تغييرات أخرى تؤثر بشكل جوهري على البنك، وتقدم تقارير دورية عن وضع السيولة والتمويل في البنك الى مجلس الإدارة.

آليات تخفيف مخاطر السيولة:

ان مفهوم السيولة المصرفية تعني قدرة البنك على مواجهة طلبات سحب المودعين و مقابلة طلبات الانتماء من خلال ارصده النقدية السائلة التي يحتفظ بها في صندوقه او من خلال تحويل ما لديه من أصول أخرى الى نقد سائلة دون تحمل أي خسارة , و ترتبط قدره البنك على الوفاء بالتزاماته على عاملين اساسيين هما / سيولة أصوله وسيولة السوق ومن هنا يتم التميز بين نوعين من السيولة :

- سيولة نقدية وهي الارصدة النقدية الموجودة تحت تصرف البنك وتشمل كل من النقدية بالعملة المحلية والعملات الاجنبية , الودائع لدى البنوك الاخرى والبنك المركزي والشيكات تحت التحصيل.
- سيولة شبه نقدية وهي الاصول التي يمكن تحويلها الى سيولة بسهولة وسرعة سواء عن طريق البيع او الرهن .

و تحدث مخاطر السيولة نتيجة حدوث اضطرابات في السوق تؤدي على حدوث عجز بمصادر السيولة و بناء عليه تقوم ادارة المخاطر باتخاذ مجموعه من الاجراءات للحد من مخاطر السيولة من خلال ما يلي :

- وضع حد مسموحاً به لمخاطر السيولة بما يتناسب مع استراتيجية البنك والظروف المحيطة .
- تقديم التوصيات الى الادارة العليا لتنويع مصادر البنك التمويلية و ادارة الموجودات مع الاخذ بعين الاعتبار متطلبات السيولة من حيث النقد و شبه النقد .
- تستخدم ادارة المخاطر مجموعة من المؤشرات في اطار تقييم مدى كفاية السيولة و اهم هذه المؤشرات : نسبة السيولة اليومية – فجوات الاستحقاق ومدى الالتزام بالقرار رقم 588 /م/ن/ب 4 لعام 2009.
- اجراء اختبارات ضغط دورية على نسب السيولة اليومية و فجوات الاستحقاق وفق سيناريوهات معتمدة و عرض نتائج الاختبارات على الادارة العليا بالاضافة الى التوصيات الضرورية في حال وجود انخفاض عن النسب المحددة من الجهات الرقابية .
- اجراء مراجعة دورية لخطة الطوارئ و التي تتضمن الاستراتيجية التي يجب اتباعها لمواجهة اي نقص في السيولة في الظروف الطارئة .

35 إدارة المخاطر (تتمة)

مسؤولية إدارة المخاطر في إدارة مخاطر السيولة:

تقوم إدارة المخاطر بمسؤوليتها في إدارة مخاطر السيولة من خلال التالي:

- 1- مراقبة تنفيذ سياسة السيولة ومخاطر السيولة المعتمدة من مجلس الإدارة، بشكل ربع سنوي وتقديم الاقتراحات عند الحاجة إلى تعديل أو إضافة أي سياسة
- 2- متابعة تطبيق القرارات الصادرة عن لجنة المخاطر في البنك ومراقبة التزام كافة مراكز العمل بهذه القرارات.
- 3- قياس المخاطر تحت ظروف ضاغطة مختلفة من خلال إجراء اختبارات الجهد (Stress Testing) ولمعرفة مدى تأثير أحداث مختلفة تؤدي إلى تغييرات مهمة على أوضاع البنك.
- 4- رفع التقارير إلى لجنة المخاطر حول المؤشرات والنسب المتعلقة بالسيولة.

تقوم إدارة المخاطر من خلال دورها في متابعة مخاطر السيولة بإعداد اختبارات جهد للسيولة و لفجوات الاستحقاق بالليرة السورية والعملات الأجنبية بشكل ربعي و ذلك بهدف:

1. تحديد قدرة البنك على مواجهة حالات نقص السيولة والاثار السلبية الناتجة عنها.
2. الكشف عن نقاط الضعف في هيكلية موجودات ومطالب البنك في مرحلة مبكرة.

والسيناريوهات وفق التالي:

- 1- سحب 20% من ودائع العملاء من كل عملة خلال شهر، ودراسة تأثيرها على فجوات الاستحقاق والسيولة اليومية.
- 2- سحب 30% من ودائع العملاء من كل عملة خلال شهر، ودراسة تأثيرها على فجوات الاستحقاق والسيولة اليومية.
- 3- سحب 40% من ودائع العملاء من كل عملة خلال شهر، ودراسة تأثيرها على فجوات الاستحقاق والسيولة اليومية.
- 4- سحب أرصدة أكبر 5 عملاء من كل عملة خلال شهر، ودراسة تأثيرها على فجوات الاستحقاق والسيولة اليومية.

علماً أن ادنى نسبة سيولة للبنك بالليرة السورية خلال الربع الأول 2024 قد بلغت 22.13 % في حين بلغت اعلى نسبة سيولة بالليرة السورية 41.52 %.

اما ادنى نسبة السيولة بكافة العملات خلال الربع الأول 2024 فقد بلغت 44.88 % في حين بلغت اعلى نسبة سيولة بكافة العملات خلال عام 2023 50.57 % .

أولاً: يلخص الجدول أدناه توزيع الموجودات والمطلوبات (غير مخصومة) على أساس الفترة المتبقية للاستحقاق التعاقدية بتاريخ البيانات المالية:

بنك سورية الدولي الإسلامي شركة مساهمة مغفلة عامة
إيضاحات حول البيانات المالية
كما في 31 آذار 2024

35 إدارة المخاطر (تتمة)
ثالثاً: مخاطر السيولة (تتمة)

المجموع	أكثر من سنة	أكثر من 9 أشهر إلى سنة	أكثر من 6 أشهر إلى 9 أشهر	أكثر من 3 أشهر إلى 6 أشهر	أكثر من شهر إلى 3 أشهر	أكثر من 7 أيام إلى شهر	حتى 7 أيام	آذار 2024 / ليرة سورية
	ل.س	ل.س	ل.س	ل.س	ل.س	ل.س	ل.س	
								الموجودات
5,174,572,530,125	-	-	-	-	-	-	5,174,572,530,125	نقد وأرصدة لدة بنوك مركزية
1,115,940,395,111	754,104,511,040	-	-	-	-	-	361,835,884,071	إيداعات وحسابات استثمار وشهادات لدى المصارف ومؤسسات مصرفية لمدة ثلاثة أشهر أو أقل
457,306,199,506	457,306,199,506	-	-	-	-	-	-	حسابات استثمار لدى المصارف والمؤسسات المالية استحقاقها الأصلي أكثر من ثلاثة أشهر
1,616,777,810,025	1,036,503,114,513	169,570,452,458	162,272,108,277	164,017,283,366	44,614,490,739	4,359,560,386	35,440,800,286	ذمم البيوع المؤجلة وأرصدة الأنشطة التمويلية-بالصافي
6,435,326,436	488,068,197	-	-	-	-	-	5,947,258,239	استثمارات مسجلة بالقيمة العادلة من خلال الدخل الشامل الأخر
3,658,350	1,277,732	2,248,585	-	-	-	-	132,033	موجودات إجارة منتهية بالتمليك
2,267,886,426	93,784,826	-	-	-	-	-	2,174,101,600	صافي الموجودات قيد الاستثمار أو التصفية
100,900,488,166	100,900,488,166	-	-	-	-	-	-	موجودات ثابتة بالصافي
1,085,048,186	1,085,048,186	-	-	-	-	-	-	موجودات غير ملموسة
9,936,045,190	9,936,045,190	-	-	-	-	-	-	حق استخدام أصول مستأجرة
-	-	-	-	-	-	-	-	موجودات ضريبية مؤجلة
348,580,757,490	312,360,700,355	-	-	-	-	-	36,220,057,135	موجودات أخرى
87,231,334,706	87,231,334,706	-	-	-	-	-	-	وديعة مجمدة لدى مصرف سورية المركزي
8,921,037,479,717	2,760,010,572,417	169,572,701,043	162,272,108,277	164,017,283,366	44,614,490,739	4,359,560,386	5,616,190,763,489	مجموع الموجودات

بنك سورية الدولي الإسلامي شركة مساهمة مغفلة عامة
إيضاحات حول البيانات المالية
كما في 31 آذار 2024

المجموع	أكثر من سنة	أكثر من 9 أشهر إلى سنة	أكثر من 6 أشهر إلى 9 أشهر	أكثر من 3 أشهر إلى 6 أشهر	أكثر من شهر إلى 3 أشهر	أكثر من 7 أيام إلى شهر	حتى 7 أيام	آذار 2024 / ليرة سورية
								المطلوبات:
335,732,271,456	-	25,000,000,000	-	977,617,418	7,000,000,000	-	302,754,654,038	إيداعات وحسابات استثمار مصارف ومؤسسات مالية
2,642,523,052,092	-	-	-	-	-	-	2,642,523,052,092	أرصدة الحسابات الجارية للعملاء
1,749,131,918,873	5,338,251,041	43,655,154,634	85,080,020,221	78,547,078,924	28,811,173,118	2,361,805,752	1,505,338,435,183	تأمينات نقدية
13,548,108,657	-	-	-	-	-	-	13,548,108,657	مخصصات متنوعة
2,604,628,158,377	-	-	-	-	-	-	2,604,628,158,377	مطلوبات أخرى
18,264,417,730	-	-	-	-	-	-	18,264,417,730	مخصص ضريبة الدخل
1,627,886,417	75,848,581	-	-	-	-	-	1,552,037,836	مطلوبات ضريبية مؤجلة
7,365,455,813,602	5,414,099,622	68,655,154,634	85,080,020,221	79,524,696,342	35,811,173,118	2,361,805,752	7,088,608,863,913	مجموع المطلوبات
815,341,529,366	95,814,624,659	190,481,559,573	98,971,692,093	161,149,360,794	148,095,322,484	44,102,234,096	76,726,735,667	مجموع حقوق اشباه حقوق الملكية
740,240,136,749	740,240,136,749	-	-	-	-	-	-	مجموع حقوق المساهمين
8,921,037,479,717	841,468,861,030	259,136,714,207	184,051,712,314	240,674,057,136	183,906,495,602	46,464,039,848	7,165,335,599,580	مجموع المطلوبات و اشباه حقوق الملكية وحقوق المساهمين
-	1,918,541,711,387	(89,564,013,164)	(21,779,604,037)	(76,656,773,770)	(139,292,004,863)	(42,104,479,462)	(1,549,144,836,091)	الفجوة للفئة
-	-	(1,918,541,711,387)	(1,828,977,698,223)	(1,807,198,094,186)	(1,730,541,320,416)	(1,591,249,315,553)	(1,549,144,836,091)	الفجوة التراكمية

بنك سورية الدولي الإسلامي شركة مساهمة مغفلة عامة
إيضاحات حول البيانات المالية
كما في 31 آذار 2024

المجموع	أكثر من سنة	أكثر من 9 أشهر إلى سنة	أكثر من 6 أشهر إلى 9 أشهر	أكثر من 3 أشهر إلى 6 أشهر	أكثر من شهر إلى 3 أشهر	أكثر من 7 أيام إلى شهر	حتى 7 أيام	2023/ ليرة سورية
	ل.س	ل.س	ل.س	ل.س	ل.س	ل.س	ل.س	
								الموجودات
4,340,396,951,741	-	-	-	-	-	-	4,340,396,951,741	نقد وأرصدة لدة بنوك مركزية
1,108,937,712,548	774,625,298,502	-	-	-	-	-	334,312,414,046	إيداعات وحسابات استثمار وشهادات لدى المصارف ومؤسسات مصرفية لمدة ثلاثة أشهر أو أقل
457,349,803,590	457,349,803,590	-	-	-	-	-	-	حسابات استثمار لدى المصارف والمؤسسات المالية استحقاقها الأصلي أكثر من ثلاثة أشهر
1,582,346,308,183	1,074,826,856,186	149,219,607,831	153,809,021,916	144,588,310,765	37,769,121,053	2,653,358,887	19,480,031,545	ذمم البيوع المؤجلة وأرصدة الأنشطة التمويلية بالصافي
5,664,189,154	424,171,419	-	-	-	-	-	5,240,017,735	استثمارات مسجلة بالقيمة العادلة من خلال الدخل الشامل الآخر
3,714,362	3,224,793	-	-	-	-	-	489,569	موجودات إجارة منتهية بالتمليك
97,427,308	97,427,308	-	-	-	-	-	-	صافي الموجودات قيد الاستثمار أو التصفية
87,627,161,334	87,627,161,334	-	-	-	-	-	-	موجودات ثابتة بالصافي
1,066,381,499	1,066,381,499	-	-	-	-	-	-	موجودات غير ملموسة
6,377,473,802	6,377,473,802	-	-	-	-	-	-	حق استخدام اصول مستأجرة
-	-	-	-	-	-	-	-	موجودات ضريبية مؤجلة
215,419,718,502	185,553,976,299	-	-	-	-	-	29,865,742,203	موجودات أخرى
87,231,334,706	87,231,334,706	-	-	-	-	-	-	وديعة مجمدة لدى مصرف سورية المركزي
7,892,518,176,729	2,675,183,109,438	149,219,607,831	153,809,021,916	144,588,310,765	37,769,121,053	2,653,358,887	4,729,295,646,839	مجموع الموجودات

بنك سورية الدولي الإسلامي شركة مساهمة مغلقة عامة
إيضاحات حول البيانات المالية
كما في 31 آذار 2024

المجموع	أكثر من سنة	أكثر من 9 أشهر إلى سنة	أكثر من 6 أشهر إلى 9 أشهر	أكثر من 3 أشهر إلى 6 أشهر	أكثر من شهر إلى 3 أشهر	أكثر من 7 أيام إلى شهر	حتى 7 أيام	2023/ ليرة سورية
								المطلوبات:
265,776,958,200	-	-	-	7,000,000,000	10,000,000,000	15,000,000,000	233,776,958,200	إيداعات وحسابات استثمار
2,214,946,543,464	-	-	-	-	-	-	2,214,946,543,464	مصارف ومؤسسات مالية
1,771,378,764,382	3,097,755,316	85,796,141,127	64,015,259,108	25,700,637,819	129,457,551,227	3,577,137,238	1,459,734,282,547	أرصدة الحسابات الجارية للعملاء
17,439,700,265	-	-	-	-	-	-	17,439,700,265	تأمينات نقدية
2,092,405,349,383	-	-	-	-	-	-	2,092,405,349,383	مخصصات متنوعة
8,665,307,921	-	-	-	-	-	-	8,665,307,921	مطلوبات أخرى
1,415,823,664	58,276,967	-	-	-	-	-	1,357,546,697	مخصص ضريبة الدخل
6,372,028,447,279	3,156,032,283	85,796,141,127	64,015,259,108	32,700,637,819	139,457,551,227	18,577,137,238	6,028,325,688,477	مطلوبات ضريبية مؤجلة
810,789,727,268	77,392,952,156	95,495,289,861	126,522,101,238	186,159,617,745	138,848,533,254	108,425,805,778	77,945,427,236	مجموع المطلوبات
709,700,002,182	709,700,002,182	-	-	-	-	-	-	مجموع حقوق اشباه حقوق الملكية
7,892,518,176,729	790,248,986,621	181,291,430,988	190,537,360,346	218,860,255,564	278,306,084,481	127,002,943,016	6,106,271,115,713	مجموع المطلوبات و اشباه حقوق الملكية وحقوق المساهمين
-	1,884,934,122,817	(32,071,823,157)	(36,728,338,430)	(74,271,944,799)	(240,536,963,428)	(124,349,584,129)	(1,376,975,468,874)	الفجوة للفئة
-	-	(1,884,934,122,81)	(1,852,862,299,660)	(1,816,133,961,230)	(1,741,862,016,431)	(1,501,325,053,003)	(1,376,975,468,874)	الفجوة التراكمية

بنك سورية الدولي الإسلامي شركة مساهمة مغلقة عامة
إيضاحات حول البيانات المالية

كما في 31 آذار 2024

35 إدارة المخاطر (تتمة)
ثالثاً: مخاطر السيولة (تتمة)

بنود خارج الميزانية:

أذار 2024	لغاية سنة	من سنة لغاية 5 سنوات	أكثر من 5 سنوات	المجموع
الاعتمادات والقبولات	-	-	-	-
اعتمادات واردة معززة	2,055,901,525,355	-	-	2,055,901,525,355
السقوف غير المستغلة	85,096,284,745	-	-	85,096,284,745
الكفالات	693,641,829,005	25,079,726,501	-	718,721,555,506
المجموع	2,834,639,639,105	25,079,726,501	-	2,859,719,365,606

كانون الأول 2023	لغاية سنة	من سنة لغاية 5 سنوات	أكثر من 5 سنوات	المجموع
الاعتمادات والقبولات	-	-	-	-
اعتمادات واردة معززة	2,055,901,525,355	-	-	2,055,901,525,355
السقوف غير المستغلة	90,453,351,320	-	-	90,453,351,320
الكفالات	732,736,382,872	11,647,550,755	-	744,383,933,627
المجموع	2,879,091,259,547	11,647,550,755	-	2,890,738,810,302

التحليل القطاعي :

معلومات عن قطاعات أعمال المصرف:

يتم تنظيم المصرف لأغراض إدارية من خلال قطاعات الأعمال الرئيسية التالية:

- حسابات الأفراد
- حسابات المؤسسات
- الخزينة

فيما يلي معلومات عن قطاعات أعمال المصرف :

بنك سورية الدولي الإسلامي شركة مساهمة مغلقة عامة
إيضاحات حول البيانات المالية

كما في 31 آذار 2024

35 إدارة المخاطر (تتمة)

التحليل القطاعي: (تتمة)

ليرة سورية

المجموع	أرقام الفترة 31 آذار 2023 ليرة سورية	أرقام الفترة 31 آذار 2024 ليرة سورية	أخرى ليرة سورية	الخزينة ليرة سورية	المؤسسات ليرة سورية	الأفراد ليرة سورية	البيان
	111,126,444,473 (17,000,496,949)	81,924,327,992 (18,937,337,033)	243,923,744	4,791,820,528	51,658,923,320 (18,937,337,033)	25,229,660,400	إجمالي الإيرادات مخصص خسائر انتمائية للتمويلات الممنوحة
	-	-	-	-	-	-	تدني قيمة الموجودات المالية
	94,125,947,524 (18,450,354,340)	62,986,990,959 (24,923,051,192)	243,923,744 (24,923,051,192)	4,791,820,528	32,721,586,287	25,229,660,400	نتائج أعمال القطاع مصارييف غير موزعة على القطاعات حصّة المصرف من أرباح (خسائر) الشركات الزميلة
	75,675,593,184 64,884,126	38,063,939,767 (10,153,071,409)	(24,679,127,448) (10,153,071,409)	4,791,820,528	32,721,586,287	25,229,660,400	الربح قبل الضرائب ضريبة الدخل
	75,740,477,310	27,910,868,358	(34,832,198,857)	4,791,820,528	32,721,586,287	25,229,660,400	صافي ربح (خسائر) الفترة
	أرقام الفترة 31 كانون الأول 2023	أرقام الفترة 31 آذار 2024	أخرى	الخزينة	المؤسسات	الأفراد	البيان
	7,581,926,299,922	8,458,263,595,909	-	6,435,326,436	8,328,508,712,601	123,319,556,872	موجودات القطاع استبعاد الموجودات والمطلوبات بين القطاعات الاستثمارات في رؤوس أموال الشركات
	-	-	-	-	-	-	موجودات غير موزعة على القطاعات
	310,591,876,807	462,773,883,808	462,773,883,808	-	-	-	مجموع الموجودات
	7,892,518,176,729	8,921,037,479,717	462,773,883,808	6,435,326,436	8,328,508,712,601	123,319,556,872	مطلوبات القطاع مطلوبات غير موزعة على القطاعات
	5,052,776,846,105	5,531,583,260,438	-	-	335,732,271,456	5,195,850,988,982	مجموع المطلوبات وحقوق اشباه حقوق الملكية
	2,130,041,328,442	2,649,214,082,530	2,649,214,082,530	-	-	-	مصارييف راسمالية
	7,182,818,174,547	8,180,797,342,968	2,649,214,082,530	-	335,732,271,456	5,195,850,988,982	الاستهلاكات
	48,104,623,798	14,437,328,000	14,437,328,000	-	-	-	
	3,646,597,780	1,145,559,479	1,145,559,479	-	-	-	

مقدمة:

تمثل المخاطر التشغيلية الخسارة الناجمة عن فشل أو عدم كفاية العمليات الداخلية (Internal Processes) أو الأشخاص أو النظم، أو الناجمة عن مصدر (حدث) خارجي.

الطريقة المعتمدة لقياس المخاطر التشغيلية: يعتمد البنك على طريقة المؤشر الأساسي لقياس مخاطر التشغيل.

سياسة مخاطر التشغيل:

1. العمل على تحديد المخاطر التشغيلية الكامنة في النشاطات و العمليات و الأنظمة التي يقوم بها البنك أو يتعامل فيها من خلال اتباع أسلوب التقييم الذاتي للمخاطر و الإجراءات الرقابية و ذلك بالتعاون مع الإدارات و مراكز العمل المعنية و من خلال تطبيق برنامج التقييم الذاتي للمخاطر و الإجراءات الرقابية CRSA
2. التأكد من أن كافة المخاطر التشغيلية مسيطر عليها للدرجة / المستوى الذي يعتبره مجلس الإدارة مقبولاً
3. التأكد من إبلاغ الإدارة العليا و مجلس الإدارة بالمخاطر التشغيلية غير المسيطر عليها
4. الاحتفاظ بقاعدة بيانات للمخاطر التشغيلية و تجميعها و تبويبها حسب أنواعها و التي تغطي: المخاطر و إجراءات الرقابة و فحوصات الالتزام و بيانات الخسائر التشغيلية و مؤشرات المخاطر الرئيسية
5. التغطية التأمينية: التعاون مع الإدارة المالية و إدارة الشؤون الإدارية لتحديد شروط و أحكام التغطيات التأمينية مع الأخذ بعين الاعتبار القدرة على التحمل.
6. العمل على وضع خطط طوارئ و خطط عمل بديلة لضمان استمرارية عمل البنك و تخفيف الخسائر في حال حصول أعطال تشغيلية كتعطل أجهزة الاتصال أو توقف النظام البنكي عن العمل أو حصول أضرار في الموجودات.

المخاطر التشغيلية التي يمكن أن يتعرض لها البنك:

1. الاحتيال الداخلي.
2. الاحتيال الخارجي.
3. ممارسات الموظفين و سلامة أماكن العمل.
4. خسارة أو تلف الموجودات المادية.
5. انقطاع النشاط و فشل الأنظمة الإلكترونية.
6. المخاطر القانونية.
7. مخاطر السمعة.

آليات تخفيف المخاطر التشغيلية:

1. سياسة إدارة المخاطر التشغيلية المصادق عليها من مجلس الإدارة و التي تحدد مستويات المخاطر المقبولة.
2. تحديد الصلاحيات و الموافقات المحددة لكل مستوى من المستويات الإدارية.
3. فصل المهام بين الموظفين، بما يضمن عدم تكليف الموظفين بمهام ينشأ عنها تضارب مع المصالح الشخصية
4. الحماية الكافية لموجودات و سجلات البنك.
5. المطابقات و التحقق الدوري للعمليات و الحسابات.
6. التأمين على موجودات البنك.
7. المراجعة المستمرة للفجوات الرقابية من خلال فحوصات الالتزام الشهرية للإجراءات الرقابية التي تقوم بها الإدارات و مراكز العمل.
8. خطط الطوارئ و خطة استمرارية العمل و المواقع الريفية.
9. توفير الإجراءات و أنظمة الضبط الداخلي لأي نشاط أو منتج.
10. وضع الضوابط و الإجراءات الرقابية المتعلقة بتقديم الخدمات المصرفية الإلكترونية

بنك سورية الدولي الإسلامي شركة مساهمة مغلقة عامة
إيضاحات حول البيانات المالية

كما في 31 آذار 2024
35 إدارة المخاطر (تتمة)
الخسائر التشغيلية

بسبب الأحداث الجارية تم إغلاق بعض فروع البنك في عدد من المحافظات وهي كما يلي :

رتب	الفرع المغلق لتاريخه	مبالغ الموجودات (نقدية - بقية		مبالغ الخسائر المتوقعة لهذه الفروع		ملاحظات اخرى
		موجودات نقدية	بقية الموجودات	المبالغ المغطاة بعقود تأمين	المؤونات المكونة مقابل الخسائر المحتملة	
1	دير الزور	4,367,457,179	-	4,367,457,179	-	-
2	حرسنا	-	26,581,949	-	-	-
3	درعا	-	35,992,816	-	-	-
4	ادلب	-	31,350,603	-	-	-

خلال عام 2015 يوجد خسارة تشغيلية بفروع حمص الرئيسي بقيمة 33,500 ليرة سورية هي عبارة عن نقد في الطريق، كما ويوجد خسارة تشغيلية بمكتب حمص الدروبي عبارة عن نقد مسروق بقيمة (4,908,275,426) ليرة سورية تم تشكيل المخصصات لها، علماً أن المكتب تم شطبه بموجب كتاب مصرف سورية المركزي رقم (161/3961) تاريخ 2012/10/25، تم شطب فرع درعا وفقاً لقرار مصرف سورية المركزي رقم 1274 /ل أ تاريخ 2023/09/18.

مخاطر السمعة ومخاطر عدم الالتزام

مخاطر السمعة:

مخاطر السمعة هي مخاطر الخسارة المحتملة للأرباح والإيرادات المستقبلية أو خسارة القيمة السوقية أو نقص المعروض من السيولة بسبب تدهور السمعة بما فيها السمعة المتعلقة بمدى الامتثال للشريعة ويشمل أيضاً قيمة العلامة التجارية للمؤسسة. وقد تنشأ مخاطر السمعة من نشر صورة سلبية بشكل قوي بين العملاء أو المساهمين أو الدائنين أو الجمهور . و تسعى الإدارة بشكل مستمر لتعزيز التدابير التي تضمن نشر صورة إيجابية عن البنك و ضمان توفر الأدوات المناسبة لإدارة المخاطر الشاملة بشأن مخاطر السمعة.

مخاطر عدم الالتزام:

هي مخاطر الخسارة المالية أو الغير مالية المحتملة بسبب عدم الامتثال للقوانين أو اللوائح المعمول بها . و تتم متابعة وإدارة هذه المخاطر من قبل إدارة مراقبة الامتثال في البنك استناداً لسياسات الامتثال التي تغطي المجالات الرئيسية مثل العقوبات ومكافحة غسل الأموال و مكافحة تمويل الإرهاب و معايير الإبلاغ من خلال أنظمة الفحص و المراقبة الآلية للمساعدة في الامتثال لمتطلبات العقوبات و مكافحة غسل الأموال و تمويل الإرهاب.

لمحة عن خطة الطوارئ وخطة استمرارية العمل:

تهدف خطة استمرارية العمل إلى وضع الإجراءات لحماية أنظمة المعلومات الموجودة لدى البنك وآلية العمل الواجب اتباعها أثناء حدوث أي حدث طارئ وبعد حدوثه بالإضافة إلى الإجراءات الخاصة بكيفية التصرف عند إعلان حالة الطوارئ في إدارات و مراكز العمل في البنك من قبل الأشخاص المخولين و ذلك بهدف:

- حماية سجلات وأصول البنك و استرجاع المعلومات و حماية الموظفين.
- تأكيد استعادة استمرارية العمل ضمن الوقت المحدد.
- تخفيف الآثار السلبية لعملية التوقف (ثقة الزبائن - خسارة الإيرادات... إلخ).
- تقليل فترة التوقف عن الخدمات إلى أقل وقت ممكن

المخاطر الشرعية : (تتمة)

المؤسسات المالية الإسلامية تقوم على أساس التعامل بقاعدة (الغنم بالغرم)، أي يشارك بالربح ويتحمل الخسارة في حال وجودها، فلا يوجد هناك استثمار خالٍ من المخاطرة مطابق لأسس الشريعة الإسلامية، لكن ذلك لا يمنع من إيجاد آليات لتخفيف المخاطرة وحماية الأموال المستثمرة بطرق لا تتعارض مع أسس الشريعة الإسلامية. ويقتضي تطبيق ذلك "السياسة الشرعية" الصادرة عن هيئة الرقابة الشرعية وهي ما يلي:

أولاً : قرارات هيئة الرقابة الشرعية ملزمة لجميع أجهزة البنك وإدارته.

ثانياً : تطبيق قرارات هيئة الرقابة الشرعية مسؤولة الإدارات التنفيذية على مختلف مستوياتها.

ثالثاً : لا يقدم أي منتج أو خدمة إلا بعد اقراره من هيئة الرقابة الشرعية.

رابعاً : لا يجوز الإقدام على إجراء مخالف لأي قرار من قرارات هيئة الرقابة الشرعية مطلقاً.

خامساً : الإقدام على أي مخالفة لأي قرار من قرارات هيئة الرقابة الشرعية بأي شكل أو مخالفة إجراء شرعي قائم أو تقديم منتج أو خدمة دون إجازة ذلك من الهيئة، كل من ذلك يعتبر مخالفة تستوجب الجزاء في حق مرتكبها.

سادساً : قيام الهيئة مباشرة بمراقبة أعمال البنك من الناحية الشرعية ومتابعة تنفيذ قراراته وبيانه ذلك إدارة الرقابة والتدقيق الشرعي المرتبطة بالهيئة ومن تراه الهيئة ممن يصلح لهذه المهمة.

سابعاً : قيام إدارة الرقابة والتدقيق الشرعي بمراقبة أعمال البنك من الناحية الشرعية ومتابعة تنفيذ قراراته.

ثامناً : العمل على تطوير الصيغ والعقود بما يتفق مع قواعد الشريعة ويحقق مقاصدها وذلك في معاملات البنك المحلية والدولية.

تاسعاً : نشر الوعي المصرفي الإسلامي في الأعمال المصرفية والاستثمارية بالوسائل المناسبة.

عاشراً : العناية باختيار العاملين في البنك لا سيما القيادات على أساس التوجه لتحقيق أهداف البنك والاستعداد لتنفيذ هذه السياسة والاهتمام المستمر بالتدريب الشرعي لموظفي البنك.

أحدى عشر : العمل بما يضمن سلامة تطبيق القرارات الشرعية ويسهل الرقابة عليها من خلال إصدار الأدلة المناسبة ومن أبرزها دليل الرقابة الشرعية ودليل الضوابط الشرعية لأنشطة البنك وإجراءات العمل بها.

يلتزم البنك بتطبيق القرارات الصادرة عن مجلس النقد والتسليف التي تخص عمليات المراجعة ذات الرقم 520 /م/ن/ب 4 بتاريخ 27 أيار 2009 والإجازة المنتهية بالتملك ذات الرقم 583 /م/ن/ب 4 وتعديلاته بتاريخ 10 تشرين الثاني 2009 وكافة القرارات الأخرى ذات الصلة.

الضوابط الرقابية المستخدمة للالتزام بالشريعة

يلتزم بنك سورية الدولي الإسلامي "شركة مساهمة مغلقة عامة" منذ نشأته تطبيق أحكام الشريعة الإسلامية الغراء ومراعاة مقاصد التشريع في جميع معاملاته ولتحقيق ذلك كان وجود هيئة الرقابة الشرعية التي يُعتمد تكوينها وتقر لائحته من الجمعية العمومية وهي مستقلة عن جميع إدارات البنك وتخضع جميع معاملات البنك وتعاملاته لمراقبتها وموافقته وهذا الالتزام الشرعي يعتبر أهم معايير الجودة التي يحرص عليها البنك في منتجاته وخدماته المقدمة لعملائه وعليه يقع على عاتق كل قيادات وعاملين البنك الالتزام بهذه السياسة وفق ما ورد في نظام البنك وقراراته من خلال:

- قرار رئاسة مجلس الوزراء 67 /م/ بتاريخ 7 حزيران 2006
- محضر اجتماع الهيئة العمومية الأول بتاريخ 3 نيسان 2007
- قرار رئاسة مجلس الوزراء رقم 6896 بتاريخ أيار 2011
- قرار مجلس النقد والتسليف رقم 733 /م/ن/ب 4 بتاريخ 19 كانون الثاني 2011

بنك سورية الدولي الإسلامي شركة مساهمة مغلقة عامة
إيضاحات حول البيانات المالية

كما في 31 آذار 2024

36 إدارة رأس المال

تعتبر كفاية رأس المال مقياس لقدرة البنك على مواجهة أي حدث طارئ محتمل دون الإخلال بمصالح أصحاب حسابات الاستثمار، ومُخصصات الائتمان في مختلف قطاعات الأعمال في المصرف، حيث تساعد كفاية رأس المال والوضع الائتماني للبنك على تعزيز الاستقرار المالي وثقة المساهمين. يهدف البنك إلى تعزيز قيمة استثمارات مساهميه من خلال هيكل مثالي لرأس المال من شأنه حماية مصالح الجهات المستفيدة تحت أقصى الظروف، كما يتيح مجالاً كافياً للنمو، وفي نفس الوقت يكون ملبياً للمتطلبات النظامية، ويحقق عوائد معقولة للمساهمين.

هناك ثلاثة أهداف رئيسية لإدارة رأس المال، وذلك على النحو التالي:

1. التأكد من استقرار البنك من خلال المحافظة على رأسمال كافي لتغطية الخسائر غير المتوقعة.
2. تعزيز الاستخدام الفعال لرأس المال من خلال تحسين العوائد المرجحة بالمخاطر.
3. تحفيز عملية صنع القرار والإدارة المسبقة للمخاطر من خلال التوزيع الفعال لرأس المال على قطاعات الأعمال .

يقوم المصرف بقياس الأنواع المختلفة من رأس المال، كما يلي:

1. رأس المال الإجمالي: يستخدم لقياس رأس المال المطلوب لحماية البنك من الإعسار. وقام مصرف سورية المركزي بوضع الضوابط والقواعد للبنوك حول كيفية قياس الأموال الخاصة التي يجب ألا تتدنى في أي وقت عن 8% رأس المال الأساسي: يستخدم لقياس رأس المال والذي يتمثل في حقوق الملكية وذلك بحسب ما تحدده القواعد المحاسبية وبالتالي فإن هذا المقياس يتكون بالأساس من إجمالي رأس المال المدفوع والاحتياطيات المؤهلة والأرباح المدورة واحتياطي إعادة التقييم. المبلغ الذي يعتبره المصرف كرأس المال ونسبة كفاية رأس المال، وفق الجدول التالي:

31 كانون الأول 2023	31 آذار 2024	البيان
ليرة سورية	ليرة سورية	
		بنود رأس المال الأساسي
15,000,000,000	15,000,000,000	رأس المال المكتتب
7,500,000,000	7,500,000,000	احتياطي قانوني
15,000,000,000	15,000,000,000	احتياطي خاص
7,319,026,833	9,389,218,513	احتياطي معدل الأرباح
(1,066,381,499)	(1,085,048,186)	صافي الموجودات الثابتة غير الملموسة
(97,427,308)	(97,427,308)	عقارات مستملكة سداد لدين لم يتم تصفيتها خلال سنتين من تاريخ استملاكها
(70,000,000)	(70,000,000)	المبالغ الممنوحة الى كبار المساهمين وأعضاء مجلس الإدارة أو المستعملة من قبلهم (أيهما أكبر)
93,072,449,876	93,072,449,876	صافي الربح أو الخسارة
568,075,899,510	568,075,899,510	صافي الأرباح غير المحققة عن تقييم القطع البنوي
704,733,567,412	706,785,092,405	صافي الاموال الخاصة الأساسية
39,402,910,340	40,148,639,408	مخصص الخسائر الائتمانية للمرحلة الأولى والثانية
1,866,312,982	2,145,850,246	احتياطي القيمة العادلة
746,002,790,734	749,079,582,059	مجموع رأس المال التنظيمي (الأموال الخاصة)
2,927,555,132,856	2,995,248,146,325	مجموع الموجودات المرجحة بالمخاطر
224,677,694,360	216,643,006,331	حسابات خارج الميزانية المثقلة
123,237,022,092	123,237,022,092	المخاطر التشغيلية
65,597,285,634	66,530,644,705	مخاطر السوق
3,341,067,134,942	3,401,658,819,453	إجمالي المخاطر
21.09%	20.78%	نسبة كفاية رأس المال الأساسي(%)
22.33%	22.02%	نسبة رأس المال التنظيمي (%)

بنك سورية الدولي الإسلامي شركة مساهمة مغلقة عامة
إيضاحات حول البيانات المالية

كما في 31 آذار 2024

37 ارتباطات والتزامات محتملة (خارج الميزانية):

ارتباطات والتزامات ائتمانية (قيمة اسمية) :

31 كانون الأول 2023 ليرة سورية	31 آذار 2024 ليرة سورية	البيان
-	-	اعتمادات صادرة
2,055,901,525,355	2,055,901,525,355	اعتمادات واردة معززة
-	-	قبولات
		كفالات صادرة عملاء :
13,384,196,825	13,937,314,725	- دفع
608,976,933,864	566,940,455,368	- حسن تنفيذ
29,101,267,600	45,251,620,432	- دخول عطاء
85,438,342,922	85,133,096,768	- أخرى
		كفالات صادرة بنوك :
2,337,846,371	2,310,092,980	- حسن تنفيذ
5,145,346,045	5,148,975,233	- أخرى
641,322,303,303	517,940,694,307	- تعهدات قطع تصدير
90,453,351,320	85,096,284,745	سقوف تسهيلات ائتمانية غير مستغلة (مباشرة وغير مباشرة)
3,532,061,113,605	3,377,660,059,913	المجموع

38 الاستمرارية وقرار الحظر

أثمرت الجهود التي بذلتها إدارة البنك على صعيد تدابير الحظر الدولية عن صدور قرار مجلس الاتحاد الأوروبي رقم 2014/309/CFSP بتاريخ 2014/05/29 والذي تم بموجبه رفع العقوبات الأوروبية التي كانت مفروضة على البنك بتاريخ 2012/5/30 ، كما وانتهجت السلطات البريطانية والسويسرية نهج مثيلتها الأوروبية فصدت القرارات تباعاً من قبل هاتين السلطتين لتزيل العقوبات التي كانت مفروضة على البنك أيضاً .

عملاً أن المعنيين لدينا يقومون بمتابعة الإجراءات القانونية مع محامي البنك في الولايات المتحدة الأمريكية بالشكل الأمثل بغية رفع اسم بنك سورية الدولي الإسلامي من لوائح العقوبات الصادرة عن مكتب مراقبة الأصول الأجنبية التابع لوزارة الخزانة الأمريكية بتاريخ 2012/6/26 ، وهي الآن بمرحلة المراجعة .

إضافة إلى ما سبق، تؤكد الإدارة العليا على استمرار البنك بتقديم كافة الخدمات والتسهيلات المصرفية للعملاء.

39 ارقام المقارنة

تم إعادة تصنيف بعض أرقام الفترة المقارنة السابقة 2023 لكي تتناسب مع العرض المطبق في أرقام الفترة الحالية 2024، لم تؤثر إعادة التصنيف على صافي الدخل أو الدخل الشامل الآخر أو حقوق المساهمين، ويلخص ذلك كما يلي:

القيمة	التبويب في البيانات الحالية 31 كانون الأول 2023 ليرة سورية	التبويب في البيانات السابقة 31 كانون الأول 2023 ليرة سورية	قائمة المركز المالي البيان
146,843,750	ذم البيوع المؤجلة وأرصدة الأنشطة التمويلية بالصافي	موجودات أخرى	مدينو بطاقات الفيحاء
(146,843,750)	ذم البيوع المؤجلة وأرصدة الأنشطة التمويلية بالصافي	موجودات أخرى	مخصص الخسائر الائتمانية المتوقعة مدينو بطاقات الفيحاء